

Документ подписан простой электронной подписью
Информация о владельце:
ФИО: Касаткин Евгений Николаевич
Должность: Проректор по учебной работе
Дата подписания: 07.04.2023 12:59:58
Уникальный программный ключ:
9b3f8e0cff23e9884d694a62d683e68f7ad01d4e

**Федеральное государственное бюджетное
образовательное учреждение высшего образования
«Кировский государственный медицинский университет»
Министерства здравоохранения Российской Федерации**

**Институт непрерывного дополнительного образования
Центр непрерывного медицинского образования**



«УТВЕРЖДАЮ»

**Проректор по учебной работе
ФГБОУ ВО Кировский ГМУ
Минздрава России
Е.Н. Касаткин**

«09» февраля 2022 г.

**ДОПОЛНИТЕЛЬНАЯ ПРОФЕССИОНАЛЬНАЯ ПРОГРАММА
ПОВЫШЕНИЯ КВАЛИФИКАЦИИ
«СТОМАТОЛОГИЯ ТЕРАПЕВТИЧЕСКАЯ»
(СРОК ОБУЧЕНИЯ 144 АКАДЕМИЧЕСКИХ ЧАСА)**

**Киров
2022 г.**

ОПИСЬ КОМПЛЕКТА ДОКУМЕНТОВ

по дополнительной профессиональной программе повышения квалификации
«Стоматология терапевтическая»
(срок обучения 144 академических часа)

№ п/п	Наименование документа	№ стр.
1.	Титульный лист	1
2.	Лист согласования программы	3
3.	Состав членов рабочей группы	4
4.	Пояснительная записка	5
5.	Планируемые результаты обучения	8
5.1.	Характеристика профессиональных компетенций, подлежащих совершенствованию в результате освоения программы	8
5.2.	Характеристика новых профессиональных компетенций, формирующихся в результате освоения дополнительной профессиональной программы	11
5.3.	Перечень знаний, умений и навыков	11
6.	Учебный план	13
7.	Календарный учебный график	13
8.	Рабочие программы учебных модулей	13
8.1.	Раздел «Специальные дисциплины»	13
8.1.1.	Учебный модуль 1. «Заболевания твердых тканей зубов»	13
8.1.2.	Учебный модуль 2. «Современные методы лечения осложненных форм кариеса»	17
8.1.3.	Учебный модуль 3. «Комплексное лечение заболеваний пародонта»	20
8.1.4.	Учебный модуль 4. «Заболевания слизистой оболочки полости рта»	24
8.2.	Раздел «Смежные дисциплины»	28
8.2.1.	Учебный модуль 1. «Сердечно – легочная реанимация в стоматологической клинике»	28
9.	Организационно-педагогические условия реализации программы	30
10.	Требования к итоговой аттестации	35
11.	Формы и методы промежуточной аттестации	36
12.	Кадровое обеспечение	36
13.	Оценочные материалы	36
	Приложение №1 «Учебный план»	37
	Приложение №2 «Календарный учебный график»	40
	Приложение №3 «Фонд оценочных средств»	41

2. ЛИСТ СОГЛАСОВАНИЯ
по дополнительной профессиональной программе повышения квалификации
«Стоматология терапевтическая»
(срок обучения 144 академических часа)

СОГЛАСОВАНО:

Заседанием кафедры стоматологии

Протокол № 6 от «21» января 2022г.

Заведующий кафедрой
стоматологии, к.м.н. доцент



(подпись)

С.Н. Громова

Советом Института непрерывного дополнительного образования Кировского ГМУ
Протокол № 1 от «09» февраля 2022 г.

Директор ИНДО

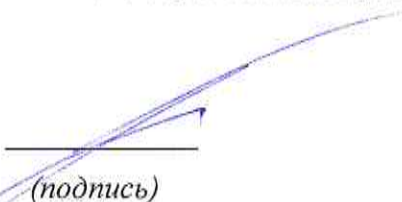

(подпись)

С.В. Ситников

Рецензенты

Заведующий стоматологическим отделением
КОГБУЗ «Кировская городская больница №2»

О.Ш. Рябова

Заведующий кафедрой детской хирургии
ФГБОУ ВО Кировского ГМУ, д.м.н., профессор

М.П. Разин

3. СОСТАВ РАБОЧЕЙ ГРУППЫ

дополнительной профессиональной программы повышения квалификации
«Стоматология терапевтическая»
(срок обучения 144 академических часа)

№	ФИО	Ученая степень, звание	Должность	Место работы
1.	Громова Светлана Николаевна	к.м.н., доцент	Заведующий кафедрой стоматологии	Клиника Кировского ГМУ, врач-стоматолог терапевт
2.	Кайсина Татьяна Николаевна	к.м.н.	Кафедра стоматологии, доцент.	Главный врач ООО «Стоматолог и Я», г. Киров
3.	Пышкина Ольга Анатольевна	к.м.н.	Кафедра стоматологии, старший преподаватель	Стоматологическая клиника «Мед Профи», врач-стоматолог детский Нижний Новгород

4. ПОЯСНИТЕЛЬНАЯ ЗАПИСКА

4.1. Общие положения

Дополнительная профессиональная программа повышения квалификации «Стоматология терапевтическая» со сроком освоения 144 академических часа «Стоматология терапевтическая» (далее – Программа), реализуемая в ФГБОУ ВО Кировский ГМУ Минздрава России (далее – Университет) является нормативно-методическим документом, регламентирующим содержание, организационно-методические формы и трудоёмкость обучения.

КРАТКАЯ ХАРАКТЕРИСТИКА ПРОГРАММЫ

Вид программы	Наименование программы	Наименование выбранного профессионального стандарта	Уровень квалификации ОТФ и (или) ГФ
1	2	3	4
Дополнительная профессиональная программа переподготовки	Стоматология терапевтическая	<p>Проект профессионального стандарта врача-стоматолог терапевт https://e-stomatology.ru/star/work/2018/prof_standarts/</p> <p>Проведение обследования пациентов с целью выявления стоматологических заболеваний терапевтического профиля и постановки диагноза</p> <p>Назначение лечения, контроль его эффективности и безопасности у пациентов со стоматологическими заболеваниями терапевтического профиля</p> <p>Проведение медицинской реабилитации и контроль её эффективности у пациентов со стоматологическими заболеваниями терапевтического профиля, в том числе при разработке и реализации индивидуальных программ реабилитации</p> <p>Проведение и контроль эффективности санитарно-противоэпидемических и иных профилактических мероприятий по охране здоровья населения</p> <p>Проведение мероприятий по формированию здорового образа жизни, санитарно-гигиеническому просвещению населения с целью профилактики стоматологических заболеваний терапевтического профиля</p> <p>Ведение медицинской документации, анализ медико-статистической информации. Организационно-управленческая деятельность</p> <p>Оказание медицинской помощи пациентам в экстренной и неотложной формах</p>	<p>4</p> <p>8</p> <p>E/01.8</p> <p>E/02.8</p> <p>E/03.8</p> <p>E/04.8</p> <p>E/05.8</p> <p>E/06.8</p> <p>E/07.8</p>

Программа разработана на основании Федерального закона от 29 декабря 2012 г. № 273-ФЗ «Об образовании в Российской Федерации» и Федерального закона от 21 ноября 2011 г. № 323-ФЗ «Об основах охраны здоровья граждан в Российской Федерации»; в соответствии с Правилами разработки, утверждения и применения профессиональных стандартов, утверждёнными постановлением Правительства Российской Федерации от 22 января 2013 г. № 23; государственной программой Российской Федерации «Развитие образования» на 2013-2020 гг., утверждённой постановлением Правительства Российской Федерации от 15.04.2014 г. № 295; приказом Минтруда России от 12 апреля 2013 г. № 148н «Об утверждении уровней квалификаций в целях разработки проектов профессиональных стандартов»; Порядком организации и осуществления образовательной деятельности по дополнительным профессиональным программам, утверждённым приказом Министерства образования и науки Российской Федерации от 01 июля 2013 г. № 499.

Программа разработана с учётом Квалификационных требований к медицинским и фармацевтическим работникам с высшим образованием по направлению подготовки «Здравоохранение и медицинские науки», утверждённых приказом Министерства здравоохранения Российской Федерации от 8 октября 2015 г. № 707н.

Программа реализуется на основании лицензии Федеральной службы по надзору в сфере образования и науки на осуществление образовательной деятельности от 26 декабря 2016 г. № 2511.

4.2. Актуальность программы и сфера применения слушателями полученных компетенций (профессиональных компетенций)

Актуальность дополнительной профессиональной программы повышения квалификации врачей по специальности «Стоматология терапевтическая» обусловлена тем, что в современных условиях на рынке труда, потребность во врачах терапевтического профиля остается высокой. В связи с этим подготовка кадров по специальности «Стоматология терапевтическая» обеспечит высокое качество и доступность медицинской помощи больному терапевтического профиля.

Согласно ФЗ от 21 ноября 2011 г. № 323 «Об основах охраны здоровья граждан в Российской Федерации» существенная роль в трудовой деятельности врача отводится профилактической работе, формированию здорового образа жизни у населения. Реформирование и модернизация здравоохранения Российской Федерации, требующие внедрения новых высокотехнологичных методов диагностики и лечения, развитие профессиональной компетенции и квалификации врача-стоматолога терапевта определяют необходимость специальной подготовки, обеспечивающей правильную интерпретацию современных и новых методов диагностики и профилактического лечения с использованием современных достижений медико-биологических наук, данных доказательной медицины.

В результате обучения врач приобретает полный объем систематизированных теоретических знаний, умений и необходимых профессиональных навыков для самостоятельной работы врачом-стоматологом терапевтом.

4.3. Цель и задачи дополнительной профессиональной образовательной программы повышения квалификации врачей по специальности «Стоматология терапевтическая»

Цель подготовка врача – стоматолога терапевта, способного оказывать пациентам амбулаторную стоматологическую помощь при основных стоматологических заболеваниях в зависимости от индивидуальных и возрастных анатомо-физиологических особенностей организма с использованием современных достижений медицинской науки и практики.

Задачи:

1. Формирование знаний по организации здравоохранения и правовым вопросам в условиях реформирования здравоохранения и первичной амбулаторно-поликлинической службы;
2. Ознакомление обучающихся с принципами организации и работы стоматологической клиники, профилактики внутрибольничных инфекций в лечебно-профилактических

учреждениях, с созданием благоприятных условий пребывания больных и условий труда медицинского персонала;

3. Ознакомление обучающихся с мероприятиями по охране труда и технике безопасности, профилактике профессиональных заболеваний, осуществлением контроля за соблюдением и обеспечением экологической безопасности;
4. Освоение курсантами методов профилактики стоматологических заболеваний у населения, а также предупреждения осложнений в клинике стоматологии терапевтической;
5. Освоение курсантами методов диагностики при обследовании пациентов с различными стоматологическими заболеваниями, повреждениями, дефектами и деформациями тканей челюстно-лицевой области;
6. Освоение курсантами методов диагностики симптоматических проявлений соматических и инфекционных заболеваний в полости рта;
7. Освоение курсантами современных эффективных методов стоматологического консервативного и хирургического лечения, методов профилактики осложнений при лечении, а также реабилитации больных с заболеваниями в челюстно-лицевой области при оказании амбулаторной стоматологической помощи;
8. Ознакомление курсантов с делопроизводством в терапевтической стоматологической клинике;
9. Ознакомление обучающихся с организацией работы с медикаментозными средствами и соблюдением правил их хранения в терапевтической стоматологической клинике;
10. Формирование у будущих врачей - стоматологов терапевтов навыков общения и взаимодействия с коллективом, партнерами, средним и младшим медицинским персоналом.
11. Формирование профессиональной компетенции и практических навыков при оказании неотложной помощи в поликлинических условиях.

4.4. Категории обучающихся: врачи - стоматологи терапевты.

4.5. Трудоемкость программы: 144 ауд. часов трудоемкости, в том числе 144 зач. ед.

4.6. Формы освоения программы заочная с применением дистанционных образовательных технологий.

4.7. Документ, выдаваемый после завершения обучения лицам, успешно освоившим дополнительную профессиональную программу и прошедшим итоговую аттестацию, выдается удостоверение о повышении квалификации

5. ПЛАНИРУЕМЫЕ РЕЗУЛЬТАТЫ ОБУЧЕНИЯ

5.1. Характеристика профессиональных компетенций, подлежащих совершенствованию в результате освоения Программы
Программа направлена на совершенствование следующих профессиональных компетенций:

Виды деятельности	Профессиональные компетенции	Знать	Уметь	Владеть
Профилактическая нарушений функции зубов, полости рта и челюстно-лицевой области	ИД ПК 1 Проведение обследования пациентов с целью выявления стоматологических заболеваний терапевтического профиля и постановки диагноза	Этиология, патогенез, клиническая картина, методы диагностики, классификация заболеваний зубов, пародонта, слизистой рта, губ у стоматологических пациентов терапевтического профиля.	Интерпретировать и анализировать сбор жалоб, анамнеза болезни и жизни со стоматологическими заболеваниями и (или) состояниями у стоматологических пациентов терапевтического профиля	Методами выявления общих и специфических признаков у стоматологических пациентов терапевтического профиля
Диагностическая нарушений функции зубов, полости рта и челюстно-лицевой области	ИД ПК 2 Разработка плана лечения пациентов с заболеваниями твердых тканей зубов, пульпы и пародонта, слизистой оболочки рта и губ с учетом диагноза, возраста и клинической картины в соответствии с действующим Порядком оказания помощи, клиническими рекомендациями (протоколами лечения) по вопросам оказания медицинской помощи	Порядок оказания помощи при стоматологических заболеваниях Клинические рекомендации (протоколы лечения) по вопросам оказания медицинской помощи пациентам со стоматологическими заболеваниями	Разрабатывать план лечения пациентов со стоматологическими заболеваниями терапевтического профиля в соответствии с действующим Порядком оказания медицинской помощи, клиническими рекомендациями (протоколами лечения) по вопросам оказания медицинской помощи	Владеть разработкой плана лечения пациентов со стоматологическими заболеваниями терапевтического профиля в соответствии с действующим Порядком оказания медицинской помощи, клиническими рекомендациями (протоколами лечения) по вопросам оказания медицинской помощи
	ИД ПК 3 Проведение и контроль эффективности санитарно-	Нормативные правовые акты и иные документы, регламентирующие	Проводить диспансеризацию населения с целью раннего выявления	Порядком организации медицинских стоматологических осмотров и

	<p>противоэпидемических и иных профилактических мероприятий по охране здоровья населения</p>	<p>порядки проведения медицинских осмотров, диспансеризации и диспансерного наблюдения пациентов со стоматологическими заболеваниями</p>	<p>стоматологических заболеваний терапевтического профиля и основных факторов риска их развития. Проводить диспансерное наблюдение за пациентами с выявленными хроническими стоматологическими заболеваниями терапевтического профиля.</p>	<p>стоматологической диспансеризации различных возрастных групп взрослого населения, а так же диспансерного наблюдения в соответствии с действующим порядком оказания медицинской помощи, клиническими рекомендациями (протоколами лечения по вопросам оказания медицинской помощи.</p>
<p>Лечебная Лечение заболеваний нарушений функции зубов, полости рта и челюстно-лицевой области</p>	<p>ИД ПК 4 Проведение мероприятий по формированию здорового образа жизни, санитарно-гигиеническому просвещению населения с целью профилактики стоматологических заболеваний терапевтического профиля</p>	<p>Принципы осуществления диспансеризации населения с целью раннего выявления стоматологических заболеваний, основных факторов риска их развития в соответствии с действующими нормативными правовыми актами и иными документами</p>	<p>Проводить санитарно-гигиеническое просвещение среди пациентов (их родственников/законных представителей) и медицинских работников с целью формирования здорового образа жизни.</p>	<p>Проведением стоматологической диспансеризации населения с целью раннего выявления стоматологических заболеваний терапевтического профиля и основных факторов риска их развития в соответствии с действующими нормативными правовыми актами и иными документами</p>
<p>ИД ПК 5 Оказание медицинской помощи в экстренной форме</p>		<p>Этиология, патогенез и патоморфология, клиническая картина, дифференциальная диагностика, особенности течения, осложнения и исходы заболеваний, приводящих к развитию экстренных и неотложных состояний</p>	<p>Выявлять клинические признаки внезапных острых заболеваний, состояний, обострений хронических заболеваний, требующих оказания медицинской помощи в экстренной и неотложной формах</p>	<p>Навыками выполнения мероприятий базовой сердечно-легочной реанимации</p>

Организационно-управленческая деятельность	ИД ПК 6 Ведение медицинской документации в соответствии с установленными требованиями	Особенности медицинской документации	Заполнять документацию и контролировать качество ведения медицинской документации	Ведением документации медицинской
---	--	--------------------------------------	---	-----------------------------------

5.2. Характеристика новых профессиональных компетенций врача стоматолога терапевта, формирующихся в результате освоения дополнительной профессиональной Программы

Слушатель, успешно освоивший программу, будет обладать новыми профессиональными компетенциями, включающими в себя способность/готовность:

1. Способность и готовность к постановке диагноза на основании новых методов диагностического исследования (ПК 7);
2. Способность и готовность назначать новые методы современного лечения в соответствии с поставленным диагнозом (ПК 8);
3. Способность и готовность применять современные стоматологические методы лечения (ПК 9);
4. Способность и готовность использовать методы профилактики основных стоматологических болезней, проводить их коррекцию, проводить санитарно-просветительскую работу по вопросам индивидуальной гигиены (ПК 10);
5. Способность и готовность применять новые реабилитационные мероприятия при наиболее распространённых патологических состояниях (ПК 11).

Планируемые результаты обучения:

- 1) овладеть новыми методами диагностики, лечения и профилактики заболеваний пародонта, твердых тканей зубов, пульпы и периодонта, слизистой оболочки рта;
- 2) знать диагностику различных патологий зубо-челюстной области;
- 3) проводить профессиональную гигиену;
- 4) работать с любыми видами пломбирочных материалов: стеклоиономерами, композитами, амальгамами и т.д.

5.3. Перечень знаний, умений и навыков

По итогам освоения Программы обучающийся должен знать:

Общие знания:

1. Законодательство Российской Федерации в сфере здравоохранения;
2. Медицинская деонтология;
3. Основы медицинской статистики, учёта и анализа основных показателей здоровья населения;
4. Основы медицинского страхования и деятельности медицинских организаций в условиях страховой медицины;
5. Основы анатомии и физиологии человека, половозрастные особенности;
6. Основы общей патологии человека;
7. Основы и клиническое значение лабораторной диагностики заболеваний;
8. Вопросы экспертизы трудоспособности и законодательство Российской Федерации по вопросам врачебно-трудовой экспертизы и социально-трудовой реабилитации;
9. Современные направления развития медицины.

Специальные знания:

1. Знать принципы объединения симптомов в синдромы. Анализировать симптомы патологических процессов и заболеваний, устанавливать логическую взаимосвязь между этиологическим фактором и развитием патологического процесса, анализировать механизмы развития заболеваний и патологических процессов; обосновывать принципы терапии. Навыками составления схем патогенеза патологических процессов и заболеваний.
2. Владеть способами профессионального самопознания и саморазвития. Использовать психологические знания в процессе личностного и профессионального роста. Способами учета психологических особенностей личности.
3. Знать поражающие факторы чрезвычайных ситуаций природного, техногенного и иного характера; основы организации, мероприятия и методы защиты населения от опасных факторов природного и техногенного происхождения; основы медико-санитарного обеспечения

населения при ликвидации последствий чрезвычайных ситуаций химической и радиационной природы; основы организации и проведения санитарно-противоэпидемических мероприятий в чрезвычайных ситуациях мирного и военного времени. Определять основные опасности окружающей среды и оценивать риск их реализации; выбирать методы защиты от опасных факторов; оценивать медицинскую и медико-тактическую обстановку при различных чрезвычайных ситуациях; осуществлять мероприятия по защите пациентов, медицинского персонала и медицинского имущества в чрезвычайных ситуациях; оказывать доврачебную и первую врачебную помощь пораженному населению в чрезвычайных ситуациях различного характера; проводить санитарно-противоэпидемические мероприятия в чрезвычайных ситуациях. Культурой безопасности жизнедеятельности и методами защиты от опасных факторов среды обитания; способами и приемами оказания доврачебной и первой врачебной помощи пострадавшим в чрезвычайных ситуациях; способами эвакуации пострадавших в чрезвычайных ситуациях; приемами и способами использования индивидуальных средств защиты; способами применения антидотных и радиозащитных средств в объеме доврачебной помощи, проведения специальной обработки.

4. Оказывает квалифицированную медицинскую помощь по специальности «Стоматология терапевтическая». Получает необходимую информацию о заболеваниях, выполняет перечень работ и услуг для диагностики аномалий зубочелюстно-лицевого аппарата, оценки состояния больного в соответствии со стандартом медицинской помощи. Использует современные методы диагностики патологии зубочелюстно-лицевого аппарата для ортопедического лечения, профилактики и реабилитации. На основании сбора анамнеза, клинического обследования больного и результатов дополнительных инструментальных, аппаратурных и лабораторных методов обследования ставит диагноз.

5. Организацию работы стоматологических кабинетов, оборудование и оснащение; основные требования к дезинфекции, предстерилизационной очистке и стерилизации стоматологического оборудования, расходных материалов; топографическую анатомию головы и зубочелюстно-лицевого аппарата, особенности кровоснабжения, иннервации и лимфотока, строение зубов, эмбриологию челюстно-лицевой области, основные нарушения эмбриогенеза; анатомо-физиологические особенности взрослого и детского организма, основные вопросы нормальной и патологической физиологии зубочелюстно-лицевого аппарата, взаимосвязь функциональных систем организма и уровни их регуляции; биологическую роль и основные функции зубочелюстного аппарата, биомеханику жевания, возрастные изменения челюстно-лицевой области, особенности воздействия на нее внешней и внутренней среды; роль гигиены полости рта и предупреждение развития заболеваний зубов и пародонта; принципы, приемы и методы обезболивания, вопросы интенсивной терапии и реанимации; этиологию и патогенез основных стоматологических заболеваний и пороков развития, их влияние на органы и системы организма; основы фармакотерапии, показания и противопоказания к применению рентгенологического и других методов обследования; основы иммунобиологии, роль наследственных факторов в развитии стоматологических заболеваний; клиническую симптоматику основных заболеваний зубочелюстно-лицевого аппарата у взрослых и детей, их профилактику, диагностику и лечение; применение физиотерапии у взрослых и детей; основы рационального питания, принципы диетотерапии при заболеваниях челюстно-лицевой области; вопросы оказания медицинской помощи больным со злокачественными новообразованиями (раннее проявление онкологических заболеваний, группы риска развития злокачественных опухолей), утвержденную маршрутизацию пациентов с подозрением на опухолевые образования; основы формирования здорового образа жизни, проведения первичной и вторичной профилактики заболеваний по профилю специальности.

По итогам освоения Программы обучающийся должен уметь:

1. Назначать лекарственные препараты для лечения стоматологических заболеваний в соответствии с имеющимися медицинскими показаниями, учитывая фармакодинамику и фармакокинетику лекарственных средств. Составлять рецептурные прописи лекарственных препаратов, выписывать рецепты при стоматологических заболеваниях, патологических

процессах и состояниях. Определять способы введения, режим и дозу лекарственных препаратов. Использовать лекарственные препараты. Оценивать эффективность и безопасность медикаментозных методов лечения в терапевтической стоматологии.

2. Использовать современные методы диагностики патологии зубочелюстно-лицевого аппарата для ортопедического лечения, профилактики и реабилитации. На основании сбора анамнеза, клинического обследования больного и результатов дополнительных инструментальных, аппаратурных и лабораторных методов обследования ставить диагноз. Составлять план комплексного и терапевтического лечения заболеваний и патологических состояний зубочелюстно-лицевого аппарата. Оказывать лечебно-диагностическую помощь больным, в том числе при инфекционных заболеваниях полости рта, в соответствии со строгим соблюдением правил асептики и антисептики, взять биологический материал для исследований в соответствии с действующим СанПиН.

3. Формулировать медицинские показания к избранному методу лечения с учетом этиологии и патогенеза заболевания.

4. Применять различные методики местной анестезии челюстно-лицевой области, блокады с применением препаратов для местной анестезии, определять медицинские показания к общему обезболиванию на хирургическом стоматологическом приеме.

5. Определять объем и последовательность предполагаемых мероприятий по лечению.

6. Определять необходимость направления пациента к соответствующим врачам-специалистам. Направлять пациентов на стационарное лечение при стоматологических заболеваниях в установленном порядке.

По итогам освоения Программы обучающийся должен владеть:

1. Методами ведения медицинской учетно-отчетной документации в лечебно-профилактических учреждениях;

2. Методами обследования пациентов с целью выявления стоматологических заболеваний терапевтического профиля и постановки диагноза;

3. Методами назначения лечения, контроль его эффективности и безопасности у пациентов со стоматологическими заболеваниями;

4. Принципами медицинской реабилитации и контроль её эффективности у пациентов со стоматологическими заболеваниями, в том числе при разработке и реализации индивидуальных программ реабилитации;

5. Работой со стоматологическими инструментами, материалами и средствами, и аппаратурой;

6. Проведением анатомо-функционального анализа зубочелюстной системы в разные возрастные периоды.

6. УЧЕБНЫЙ ПЛАН

Учебный план дополнительной профессиональной программы повышения квалификации «Стоматология терапевтическая» (срок обучения 144 академических часа) представлен в Приложении №1.

7. КАЛЕНДАРНЫЙ УЧЕБНЫЙ ГРАФИК

Календарный учебный план дополнительной профессиональной программы повышения квалификации «Стоматология терапевтическая» (срок обучения 144 академических часа) в представлен в Положении №2.

8. РАБОЧИЕ ПРОГРАММЫ УЧЕБНЫХ МОДУЛЕЙ

8.1. Раздел «Специальные дисциплины»

8.1.1. Рабочая программа учебного модуля 1. «Заболевания твердых тканей зубов»

Трудоемкость освоения: 36 акад. час. или 36 зач. ед.

Перечень знаний, умений врача-стоматолога терапевта, обеспечивающих формирование профессиональных компетенций

По окончанию изучения учебного модуля 1 обучающийся должен знать:

- Современные методы клинической, лабораторной и инструментальной диагностики стоматологических и общесоматических заболеваний, закономерности функционирования отдельных органов и систем, основные методики обследования и оценки функционального состояния организма.

- Международную статистическую классификацию болезней и проблем, связанных со здоровьем. Методы диагностики заболеваний височно-нижнечелюстного сустава, слюнных желез у детей и взрослых. Клиническую картину, методы диагностики, классификация заболеваний зубов, пародонта, слизистой оболочки полости рта, губ. Клиническую картину, методы диагностики, классификация заболеваний костной ткани челюстей, периферической нервной системы челюстно-лицевой области, височно-челюстного сустава. Клиническую картину, методы диагностики, классификация заболеваний слюнных желез, врожденных, приобретенных аномалий зубов, зубных рядов, альвеолярных отростков, челюстей, лица. Клиническую картину, симптомы основных заболеваний и пограничных состояний челюстно-лицевой области у взрослых и детей, их диагностика. Клинические проявления и течение часто встречающихся заболеваний, травм и состояний у пациентов пожилого и старческого возраста.

- Клинические рекомендации (протоколы лечения) по вопросам оказания медицинской помощи. Порядки оказания медицинской помощи при стоматологических заболеваниях. Стандарты медицинской помощи при стоматологических заболеваниях.

- Основные методы терапевтического лечения патологии твердых тканей, заболеваний пародонта, патологической стираемости, патологии височно-нижнечелюстного сустава.

По окончанию изучения учебного модуля 1 обучающийся должен уметь:

- Назначать лекарственные препараты для лечения стоматологических заболеваний в соответствии с имеющимися медицинскими показаниями, учитывая фармакодинамику и фармакокинетику лекарственных средств. Составлять рецептурные прописи лекарственных препаратов, выписывать рецепты при стоматологических заболеваниях, патологических процессах и состояниях. Определять способы введения, режим и дозу лекарственных препаратов. Использовать лекарственные препараты. Оценивать эффективность и безопасность медикаментозных методов лечения в стоматологии.

- Проводить физикальное обследование пациента различного возраста (осмотр, пальпация, аускультация, измерение артериального давления, определение характеристик пульса, частоты дыхания), интерпретировать результаты лабораторно-инструментальных, морфологических исследований; сделать заключение о состоянии стоматологического и общесоматического здоровья.

- Оказывать лечебно-диагностическую помощь больным, в том числе при инфекционных заболеваниях полости рта, в соответствии со строгим соблюдением правил асептики и антисептики, взять биологический материал для исследований в соответствии с действующим СанПиН.

- Разрабатывать оптимальную тактику лечения стоматологической патологии у детей и взрослых с учетом общесоматического заболевания и дальнейшей реабилитации пациента.

- Разрабатывать план лечения с учетом течения заболевания, подбирать, назначать лекарственную терапию, использовать методы немедикаментозного лечения.

- Формулировать медицинские показания к избранному методу лечения с учетом этиологии и патогенеза заболевания.

- Обосновывать схему, план и тактику ведения пациентов, медицинские показания и противопоказания к операции.

- Обосновывать, планировать и применять основные методы лечения стоматологических заболеваний у детей и взрослых.
- Определять объем и последовательность предполагаемых мероприятий по лечению.
- Определять необходимость направления пациента к соответствующим врачам-специалистам. Направлять пациентов на стационарное лечение при стоматологических заболеваниях в установленном порядке.

Содержание учебного модуля 1. «Заболевания твердых тканей зубов»

Код	Наименование тем, элементов и т. д.
1.1.	Профилактика кариеса и некариозных поражений
1.2.	Диагностика и лечение некариозных поражений
1.3	Диагностика и лечение кариеса зубов
1.4	Современные материалы для пломбирования твердых тканей зубов

Тематика самостоятельной работы слушателей по учебному модулю

1. Профессиональная гигиена полости рта
2. Возможности цвета при работе с композитами
3. ВИЧ-инфекция - риск для стоматологов
4. Воздействие Фтора на твердые ткани зуба организм человека
5. Этиология, патогенез, клиника, диагностика, лечение некариозных поражений, возникших после прорезывания зубов.

Формы и методы контроля знаний слушателей (по модулю) - тестовые задания, ситуационные задачи.

Примеры оценочных материалов по результатам освоения учебного модуля 1

Ситуационная задача:

Пациентка Г., 34 года, обратилась в стоматологическую клинику с жалобами на боль в зубе 4.5.

Анамнез: в зубе 4.5 появилась кариозная полость. При приеме сладкой, кислой пищи возникала острая боль, которая проходила сразу после прополаскивания рта.

Данные объективного осмотра: лицо симметричное, кожные покровы физиологической окраски, без видимых патологических изменений. Регионарные лимфатические узлы не пальпируются. Красная кайма губ розовой окраски, с четкими контурами, без видимых изменений.

При осмотре полости рта слизистая оболочка физиологической окраски, умеренно увлажнена, без изменений. На зубах обеих челюстей небольшое количество мягкого зубного налета. ГИ=1,8.

На дистальной поверхности зуба 4.5 имеется кариозная полость, заполненная размягченным дентином. Зондирование стенок кариозной полости болезненно.

								п	п		п	с	с		
18	17	16	15	14	13	12	11	21	22	23	24	25	26	27	28
48	47	46	45	44	43	42	41	31	32	33	34	35	36	37	38
		с	с										0		

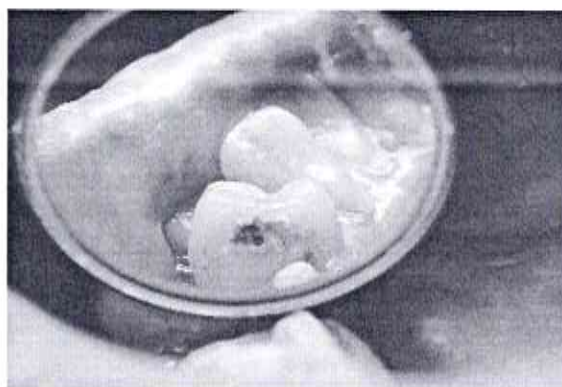

Контрольные вопросы:

1. Какие дополнительные методы обследования необходимо провести для уточнения диагноза.
2. Поставьте диагноз.
3. Проведите дифференциальную диагностику.
4. Составьте план лечения.

Эталон ответа:

1. ЭОД
2. Кариес дентина 4.5
3. Гиперемия пульпы
4. Лечение: кариеса дентина 4.5; зубов 2.6,4.6, протезирование 3.6

Тестовые задания:

1. ПРИ СИСТЕМНОЙ ГИПОПЛАЗИИ ЭМАЛИ ПОРАЖАЮТСЯ
 - А) зубы одного периода формирования
 - Б) временные и постоянные резцы
 - В) зубы антагонисты
 - Г) только первые моляры
2. К РЕСТАВРАЦИОННЫМ СТЕКЛОИОНОМЕРНЫМ ЦЕМЕНТАМ ОТНОСИТСЯ
 - А) Fiji 9
 - Б) Vitrebond
 - В) Ultrablend
 - Г) Cavalite
3. КЛИНИЧЕСКАЯ ХАРАКТЕРИСТИКА ЭМАЛИ ЗУБОВ ПРИ МЕСТНОЙ ГИПОПЛАЗИИ
 - А) пигментированное пятно и углубление в эмали одного зуба
 - Б) белые пятна и крапинки на поверхности эмали на зубах разного периода минерализации
 - В) слущивание эмали с обнажением дентина на всех зубах
 - Г) стирание твердых тканей до шейки без вскрытия полости зуба
4. ПРОНИЦАЕМОСТЬ ЭМАЛИ ПОВЫШАЕТСЯ ПОД ДЕЙСТВИЕМ
 - А) углеводистой пищи
 - Б) ультрафиолетового света
 - В) глюконата кальция
 - Г) фторидсодержащих зубных паст
5. ПРИ ПОДСЧЕТЕ ИНДЕКСА РМА ДЕСНУ ОКРАШИВАЮТ
 - А) раствором Шиллера-Писарева
 - Б) метиленовой синью
 - В) бриллиантовым зеленым
 - Г) эритрозином

**Литература к учебному модулю 1.
Основная литература.**

1. Терапевтическая стоматология. Болезни зубов: учебник: в 3 ч. / под ред. Е. А. Волкова, О. О. Янушевича. - М.: ГЭОТАР-Медиа, 2015. - Ч. 1. - 168 с.: ил.
2. Терапевтическая стоматология: национальное руководство / под ред. Л.А. Дмитриевой, Ю.М. Максимовского. - 2-е изд., перераб. и доп. - М.: ГЭОТАР-Медиа, 2015. - 888 с. - (Серия "Национальные руководства")

Дополнительная литература.

1. Неотложная помощь в стоматологии. - М.: ГЭОТАР-Медиа, 2016. - 320 с.: ил. - (Серия "Библиотека врача-специалиста").
2. Терапевтическая стоматология. Карисология и заболевания твердых тканей зубов. Эндодонтия: руководство к практ. занят.: учеб. пособие / Ю. М. Максимовский, А. В. Митронин; под общей ред. Ю. М. Максимовского. - М.: ГЭОТАР-Медиа, 2014 - 480 с.
3. СХЕМА написания истории болезни по дисциплине «Стоматология». Методические указания / Сост.: И.В. Уразова, С.Н. Громова, Т.Н. Кайсина, и др. – Киров: Кировская ГМА, 2016. – 84 с.

8.1.2. Рабочая программа учебного модуля 2. «Современные методы лечения осложненных форм кариеса»

Трудоемкость освоения: 36 акад. час. или 36 зач. ед.

Перечень знаний, умений врача-стоматолога терапевта, обеспечивающих формирование профессиональных компетенций

По окончанию изучения учебного модуля 2 обучающийся должен знать:

- Современные методы клинической, лабораторной и инструментальной диагностики стоматологических и общесоматических заболеваний, закономерности функционирования отдельных органов и систем, основные методики обследования и оценки функционального состояния организма.

- Научные принципы стерилизации, дезинфекции и антисептической обработки во избежание инфицирования при работе в стоматологической практике. Санитарно-эпидемиологические требования к устройству, организации и режиму лечебного кабинета. Структуру и оснащение лечебных отделений поликлиники и стационара; санитарно-гигиенические требования к организации медицинских организаций стоматологического профиля. Обязанности врача-стоматолога терапевта в ходе выполнения лечебно-диагностических мероприятий.

- Международную статистическую классификацию болезней и проблем, связанных со здоровьем. Методы диагностики заболеваний височно-нижнечелюстного сустава, слонных желез у детей и взрослых. Клиническую картину, методы диагностики, классификация заболеваний зубов, пародонта, слизистой оболочки полости рта, губ. Клиническую картину, методы диагностики, классификация заболеваний костной ткани челюстей, периферической нервной системы челюстно-лицевой области, височно-челюстного сустава. Клиническую картину, методы диагностики, классификация заболеваний слонных желез, врожденных, приобретенных аномалий зубов, зубных рядов, альвеолярных отростков, челюстей, лица. Клиническую картину, симптомы основных заболеваний и пограничных состояний челюстно-лицевой области у взрослых и детей, их диагностика. Клинические проявления и течение часто встречающихся заболеваний, травм и состояний у пациентов пожилого и старческого возраста.

- Клинические рекомендации (протоколы лечения) по вопросам оказания медицинской помощи. Порядки оказания медицинской помощи при стоматологических заболеваниях. Стандарты медицинской помощи при стоматологических заболеваниях.

По окончанию изучения учебного модуля 2 обучающийся должен уметь:

- Назначать лекарственные препараты для лечения стоматологических заболеваний в соответствии с имеющимися медицинскими показаниями, учитывая фармакодинамику и фармакокинетику лекарственных средств. Составлять рецептурные прописи лекарственных препаратов, выписывать рецепты при стоматологических заболеваниях, патологических

процессах и состояниях. Определять способы введения, режим и дозу лекарственных препаратов. Использовать лекарственные препараты. Оценивать эффективность и безопасность медикаментозных методов лечения в стоматологии.

- Проводить физикальное обследование пациента различного возраста (осмотр, пальпация, аускультация, измерение артериального давления, определение характеристик пульса, частоты дыхания), интерпретировать результаты лабораторно-инструментальных, морфологических исследований; сделать заключение о состоянии стоматологического и общесоматического здоровья.

- Оказывать лечебно-диагностическую помощь больным, в том числе при инфекционных заболеваниях полости рта, в соответствии со строгим соблюдением правил асептики и антисептики, взять биологический материал для исследований в соответствии с действующим СанПиН.

- Разрабатывать оптимальную тактику лечения стоматологической патологии у взрослых с учетом общесоматического заболевания и дальнейшей реабилитации пациента.

- Разрабатывать план лечения с учетом течения заболевания, подбирать, назначать лекарственную терапию, использовать методы немедикаментозного лечения.

- Формулировать медицинские показания к избранному методу лечения с учетом этиологии и патогенеза заболевания.

- Обосновывать схему, план и тактику ведения пациентов, медицинские показания и противопоказания к операции.

- Обосновывать, планировать и применять основные методы лечения стоматологических заболеваний у взрослых.

- Определять объем и последовательность предполагаемых мероприятий по лечению

- Определять необходимость направления пациента к соответствующим врачам-специалистам. Направлять пациентов на стационарное лечение при стоматологических заболеваниях в установленном порядке.

Содержание учебного модуля 2. «Современные методы лечения осложненных форм кариеса»

Код	Наименование тем, элементов и т. д.
2.1.	Особенности клиники, диагностики и лечения острых и хронических форм пульпита
2.2.	Особенности клиники, диагностики и лечения острых и хронических форм периодонтитов
2.3	Современные методы лечения корневых каналов
2.4.	Материалы для пломбирования корневых каналов. Состав, свойства, показания и противопоказания

Тематика самостоятельной работы слушателей по учебному модулю 2:

1. Строение периодонта. Состав и функции.
2. Строение пульпы зуба, функции пульпы.
3. Методы механической обработки корневых каналов.
4. Методы пломбирования корневых каналов.

Формы и методы контроля знаний слушателей (по модулю) - тестовые задания, ситуационные задачи.

Примеры оценочных материалов по результатам освоения учебного модуля 2:

Ситуационная задача:

Больная А., 25 лет обратилась к стоматологу с жалобами на боль в 3.6, возникающую при приеме пищи и длящуюся около 30 минут после ее принятия.

Анамнез: зуб 3.6 был лечен около года назад, после лечения периодически появлялись боли при приеме холодной пищи. К врачу пациентка не обращалась.

Данные объективного обследования: лицо симметричное, кожные покровы физиологической окраски. Регионарные лимфатические узлы не пальпируются. Красная кайма губ розового цвета с четкими контурами. Прикус ортогнатический.

При осмотре слизистая оболочка полости рта физиологической окраски, умеренно увлажнена. На всех зубах мягкий зубной налет. ГИ=2,0.

На окклюзионной поверхности 3.6 определяется пломба с нарушением краевого прилегания. Зондирование безболезненно. Перкуссия зуба безболезненна. Реакция зуба 3.6 на температурный раздражитель вызывает приступ боли.

		с	п	0								с	с	п	
18	17	16	15	14	13	12	11	21	22	23	24	25	26	27	28
48	47	46	45	44	43	42	41	31	32	33	34	35	36	37	38
0		п	п										с	с	



Контрольные вопросы

1. Какие дополнительные методы обследования необходимо провести для уточнения диагноза.
2. Поставьте клинический диагноз.
3. Проведите дифференциальную диагностику.
4. Составьте план лечения.

Эталон ответа.

1. ЭОД, лучевая диагностика, снятие пломбы
2. Хронический фиброзный пульпит зуба 3.6
3. Гиперемия пульпы, хронический фиброзный периодонтит
4. Лечение: хронического пульпита 3.6 (метод витальной/девитальной экстирпации), зубов 2.5, 3.7; проведение профессиональной гигиены, обучение гигиене полости рта. Протезирование 2.7.

Тестовые задания:

1. ДЛЯ ДИФФЕРЕНЦИАЛЬНОЙ ДИАГНОСТИКИ ОСТРОГО ПЕРИОДОНТИТА И ОБОСТРЕНИЯ ХРОНИЧЕСКОГО ИСПОЛЬЗУЮТ
 - А) рентгенологический метод
 - Б) окрашивание зубов раствором Шиллера-Писарева
 - В) ЭОД
 - Г) перкуссия зуба
2. ОСТРЫЙ ИНФЕКЦИОННЫЙ ПЕРИОДОНТИТ ЯВЛЯЕТСЯ ИСХОДОМ
 - А) острого диффузного пульпита
 - Б) травмы зуба
 - В) хронического фиброзного пульпита
 - Г) передозировки мышьяковистой пасты
3. ФОРМА ПУЛЬПИТА, ПРИ КОТОРОЙ КАРИОЗНАЯ ПОЛОСТЬ ВСЕГДА СООБЩАЕТСЯ С ПОЛОСТЬЮ ЗУБА

- А) хронический гипертрофический
 - Б) острый очаговый
 - В) острый диффузный
 - Г) хронический фиброзный
4. ХРОНИЧЕСКИЙ ГИПЕРТРОФИЧЕСКИЙ ПУЛЬПИТ ЯВЛЯЕТСЯ СЛЕДСТВИЕМ ПУЛЬПИТА
- А) хронического фиброзного
 - Б) острого очагового
 - В) острого диффузного
 - Г) хронического гангренозного
5. ФОРМЫ ПУЛЬПИТА, ПРИ КОТОРЫХ ВОЗМОЖНА БОЛЕЗНЕННАЯ ПЕРКУССИЯ, ПРИПУХЛОСТЬ И БОЛЕЗНЕННОСТЬ РЕГИОНАРНЫХ ЛИМФОУЗЛОВ, ГИПЕРЕМИЯ И ОТЕК ПО ПЕРЕХОДНОЙ СКЛАДКЕ
- А) хронический в стадии обострения
 - Б) фиброзный
 - В) гипертрофический
 - Г) острый очаговый

Литература к учебному модулю 2.

Основная литература.

1. Терапевтическая стоматология. Болезни зубов: учебник: в 3 ч. / под ред. Е. А. Волкова, О. О. Янушевича. - М.: ГЭОТАР-Медиа, 2015. - Ч. 1. - 168 с.: ил.
2. Терапевтическая стоматология: национальное руководство / под ред. Л.А. Дмитриевой, Ю.М. Максимовского. - 2-е изд., перераб. и доп. - М.: ГЭОТАР-Медиа, 2015. - 888 с. - (Серия "Национальные руководства")

Дополнительная литература.

1. Неотложная помощь в стоматологии. - М.: ГЭОТАР-Медиа, 2016. - 320 с. : ил. - (Серия "Библиотека врача-специалиста").
2. СХЕМА написания истории болезни по дисциплине «Стоматология». Методические указания / Сост.: И.В. Уразова, С.Н. Громова, Т.Н. Кайсина, и др. – Киров: Кировская ГМА, 2016. – 84 с.
3. Терапевтическая стоматология [Электронный ресурс]: национальное руководство / под ред. Л.А. Дмитриевой, Ю.М. Максимовского. - 2-е изд., перераб. и доп. - М.: ГЭОТАР-Медиа, 2015. - <http://www.rosmedlib.ru/book/ISBN9785970434765.html>

Интернет-ресурсы:

1. Терапевтическая стоматология. Болезни зубов: учебник: в 3 ч. / под ред. Е. А. Волкова, О. О. Янушевича. - М.: ГЭОТАР-Медиа, 2015. - Ч. 1. - 168 с.: ил. <http://www.rosmedlib.ru/book/ISBN9785970434598.html> -(Консультант врача)

8.1.3. Рабочая программа учебного модуля 3. «Комплексное лечение заболеваний пародонта»

Трудоемкость освоения: 30 акад. час. или 30 зач. ед.

Перечень знаний, умений врача-стоматолога терапевта, обеспечивающих формирование профессиональных компетенций

По окончании изучения учебного модуля 3 обучающийся должен знать:

- Современные методы клинической, лабораторной и инструментальной диагностики стоматологических и общесоматических заболеваний, закономерности функционирования отдельных органов и систем, основные методики обследования и оценки функционального состояния организма.

- Научные принципы стерилизации, дезинфекции и антисептической обработки во избежание инфицирования при работе в стоматологической практике. Санитарно-эпидемиологические требования к устройству, организации и режиму работы стоматологического кабинета терапевтического профиля. Структуру и оснащение лечебных отделений поликлиники и стационара; санитарно-гигиенические требования к организации медицинских организаций стоматологического профиля. Обязанности врача-стоматолога терапевта в ходе выполнения лечебно-диагностических мероприятий.

- Международную статистическую классификацию болезней и проблем, связанных со здоровьем. Методы диагностики заболеваний височно-нижнечелюстного сустава, слюнных желез у детей и взрослых. Клиническую картину, методы диагностики, классификация заболеваний зубов, пародонта, слизистой оболочки полости рта, губ. Клиническую картину, методы диагностики, классификация заболеваний костной ткани челюстей, периферической нервной системы челюстно-лицевой области, височно-челюстного сустава. Клиническую картину, методы диагностики, классификация заболеваний слюнных желез, врожденных, приобретенных аномалий зубов, зубных рядов, альвеолярных отростков, челюстей, лица. Клиническую картину, симптомы основных заболеваний и пограничных состояний челюстно-лицевой области у взрослых и детей, их диагностика. Клинические проявления и течение часто встречающихся заболеваний, травм и состояний у пациентов пожилого и старческого возраста.

- Клинические рекомендации (протоколы лечения) по вопросам оказания медицинской помощи. Порядки оказания медицинской помощи при стоматологических заболеваниях. Стандарты медицинской помощи при стоматологических заболеваниях.

По окончании изучения учебного модуля 3 обучающийся должен уметь:

- Назначать лекарственные препараты для лечения стоматологических заболеваний в соответствии с имеющимися медицинскими показаниями, учитывая фармакодинамику и фармакокинетику лекарственных средств. Составлять рецептурные прописи лекарственных препаратов, выписывать рецепты при стоматологических заболеваниях, патологических процессах и состояниях. Определять способы введения, режим и дозу лекарственных препаратов. Использовать лекарственные препараты. Оценивать эффективность и безопасность медикаментозных методов лечения в стоматологии.

- Проводить физикальное обследование пациента различного возраста (осмотр, пальпация, аускультация, измерение артериального давления, определение характеристик пульса, частоты дыхания), интерпретировать результаты лабораторно-инструментальных, морфологических исследований; сделать заключение о состоянии стоматологического и общесоматического здоровья.

- Оказывать лечебно-диагностическую помощь больным, в том числе при инфекционных заболеваниях полости рта, в соответствии со строгим соблюдением правил асептики и антисептики, взять биологический материал для исследований в соответствии с действующим СанПиН.

- Разрабатывать оптимальную тактику лечения стоматологической патологии у детей и взрослых с учетом общесоматического заболевания и дальнейшей реабилитации пациента.

- Разрабатывать план лечения с учетом течения заболевания, подбирать, назначать лекарственную терапию, использовать методы немедикаментозного лечения.

- Формулировать медицинские показания к избранному методу лечения с учетом этиологии и патогенеза заболевания.

- Обосновывать схему, план и тактику ведения пациентов, медицинские показания и противопоказания к операции.

- Обосновывать, планировать и применять основные методы лечения стоматологических заболеваний у детей и взрослых.

- Определять объем и последовательность предполагаемых мероприятий по лечению

• Определять необходимость направления пациента к соответствующим врачам-специалистам. Направлять пациентов на стационарное лечение при стоматологических заболеваниях в установленном порядке.

Содержание учебного модуля 3. «Комплексное лечение заболеваний пародонта»

Код	Наименование тем, элементов и т. д.
3.1.	Диагностика и современные принципы лечения заболеваний пародонта
3.2.	Современные материалы и технологии, используемые при лечении заболеваний пародонта.
3.3.	Идиопатические заболевания пародонта
3.4.	Профилактика заболеваний пародонта и общие принципы лечения

Тематика самостоятельной работы слушателей по учебному модулю 3:

1. Строение и функции пародонта.
2. Современные лекарственные препараты применяемые, для лечения пародонта.
3. Закрытый кюретаж. Показания. Противопоказания. Методика выполнения.
4. Открытый кюретаж. Показания. Противопоказия. Методика выполнения.

Формы и методы контроля знаний слушателей (по модулю) - тестовые задания, ситуационные задачи.

Примеры оценочных материалов по результатам освоения учебного модуля 3:

Ситуационная задача:

Больной М., 21 год, обратился с жалобами на боль при приеме пищи, слабость, недомогание, неприятный запах изо рта.

Анамнез заболевания: в течение 3-х лет пациент отмечает кровоточивость десен, 3 дня назад появилась боль.

Данные объективного осмотра: температура тела 37,8 °С, лицо симметричное, кожные покровы имеют серовато-землистый оттенок. Поднижнечелюстные лимфатические узлы увеличены, плотные, не спаяны с окружающими тканями, болезненны при пальпации. Красная кайма губ сухая, с четкими границами. Прикус – ортогнатический.

На всех зубах обильный зубной налет, некрот десневых сосочков и маргинальной десны. В ретромолярной области слева отмечается изъязвление слизистой оболочки над непрорезавшимся третьим моляром размером 0,5 x 1см.

На интраоральной радиограмме отмечается горизонтальное положение 3.8, значительное расширение пространства периодонтальной связки в маргинальном отделе.

Общий анализ крови: L – 12 x 10⁶. Нейтрофилы: п/я– 4 %, с/я – 62 %, лимфоциты – 27 %, моноциты – 3 %, эозинофилы – 3 %, базофилы – 1 %, СОЭ – 14 мм/час.

п	п	п	п	0					п	п		с	с	0	0
18	17	16	15	14	13	12	11	21	22	23	24	25	26	27	28
48	47	46	45	44	43	42	41	31	32	33	34	35	36	37	38
0	п	п	п	п								п	п	п	Pt

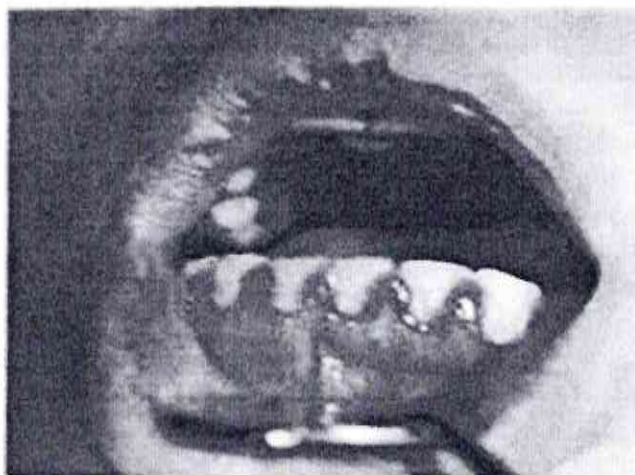

Контрольные вопросы

1. Перечислите группу заболеваний с подобной симптоматикой. Проведите дифференциальную диагностику.
2. Поставьте диагноз.
3. Назовите препараты для обработки участков некроза, уменьшения воспалительной реакции и ускорения эпителизации.
4. Составьте план лечения.

Эталон ответа

1. Поражение полости рта при заболеваниях крови, авитаминоз С, трофический язвенно-некротический процесс, нежелательные медикаментозные реакции.
2. Язвенно-некротический стоматит Венсана
3. Антибактериальные препараты, проявляющие активность в отношении веретенообразных бацилл и спирохет (метронидозол)
4. Некролитики (трипсин), метилурациловая мазь, кератопластики (облепиховое масло)
5. Лечение стоматита Венсана (общее и местное), после купирования процесса – удаление 3.8.

Тестовые задания:

1. ИДИОПАТИЧЕСКОЕ ЗАБОЛЕВАНИЕ С ПРОГРЕССИРУЮЩИМ ЛИЗИСОМ ТКАНЕЙ ПАРОДОНТА ЭТО СИНДРОМ
 - А) Папийона – Лефевра
 - Б) Блоха-Сульцбергера
 - В) Стентона – Капдепона
 - Г) Аспергера
2. ВЫБЕРИТЕ РАСТВОР, ПРИМЕНЯЕМЫЙ ПРИ ГИПЕРТРОФИЧЕСКОМ ГИНГИВИТЕ ДЛЯ СКЛЕРОЗИРУЮЩЕЙ ТЕРАПИИ
 - А) 30 % трихлоруксусной кислоты
 - Б) 3 % H₂O₂
 - В) 40 % формалина
 - Г) йодиол
3. ПРИ ХРОНИЧЕСКОМ КАТАРАЛЬНОМ ГИНГИВИТЕ ДЛЯ ЛЕЧЕБНЫХ ПОВЯЗОК ПРИМЕНЯЮТ МАЗИ
 - А) 5 % бутационовую
 - Б) 0,25 % оксолиновую
 - В) 2 % неомициновую
 - Г) 5 % синтомициновую
4. ЛЕЧЕНИЕ ХРОНИЧЕСКОГО КАТАРАЛЬНОГО ГИНГИВИТА
 - А) гигиена полости рта, удаление зубных отложений, наложение лечебных повязок

Б) гигиена полости рта, устранение местных факторов (коррекция уздечек, пластика преддверия полости рта и др.), электрофорез витаминами, все виды массажа

В) обезболивание, снятие зубных отложений, аппликации протеолитическими ферментами, антибактериальные средства

Г) обезболивание, массаж, смазывание десен кератопластиками

5. ЛЕЧЕНИЕ ГИПЕРТРОФИЧЕСКОГО ГИНГИВИТА

А) гигиена полости рта, удаление зубных отложений, склерозирующие средства, физиотерапия

Б) гигиена полости рта, удаление зубных отложений, наложение лечебных повязок

В) гигиена полости рта, устранение местных факторов (коррекция уздечек, пластика преддверия полости рта и др.), электрофорез витаминами, все виды массажа

Г) обезболивание, антибактериальные средства, физиотерапия

Литература к учебному модулю 3:

Основная литература.

1. Терапевтическая стоматология: учебник: в 3 ч. / под ред. Г. М. Барера. - М.: ГЭОТАР-Медиа, 2015. - Ч. 2. - Болезни пародонта. - 224 с.: ил.
2. Терапевтическая стоматология: национальное руководство / под ред. Л.А. Дмитриевой, Ю.М. Максимовского. - 2-е изд., перераб. и доп. - М.: ГЭОТАР-Медиа, 2015. - 888 с. - (Серия "Национальные руководства")

Дополнительная литература.

1. Неотложная помощь в стоматологии. - М.: ГЭОТАР-Медиа, 2016. - 320 с.: ил. - (Серия "Библиотека врача-специалиста").
2. Пародонтология: национальное руководство / под ред. проф. Л. А. Дмитриевой. - М.: ГЭОТАР-Медиа, 2014. - 704 с.
3. СХЕМА написания истории болезни по дисциплине «Стоматология». Методические указания / Сост.: И.В. Уразова, С.Н. Громова, Т.Н. Кайсина, и др. – Киров: Кировская ГМА, 2016. – 84 с.

Интернет-ресурсы.

1. Терапевтическая стоматология: учебник: в 3 ч. / под ред. Г. М. Барера. - М.: ГЭОТАР-Медиа, 2015. - Ч. 2. - Болезни пародонта. - 224 с.: ил. <http://www.rosmedlib.ru/book/ISBN9785970434598.html> -(Консультант врача)
2. Терапевтическая стоматология [Электронный ресурс]: национальное руководство / под ред. Л.А. Дмитриевой, Ю.М. Максимовского. - 2-е изд., перераб. и доп. - М.: ГЭОТАР-Медиа, 2015. - <http://www.rosmedlib.ru/book/ISBN9785970434765.html>

8.1.4. Рабочая программа учебного модуля 4. «Заболевания слизистой оболочки рта»

Трудоемкость освоения: 30 акад. час. или 30 зач. ед.

Перечень знаний, умений врача-стоматолога терапевта, обеспечивающих формирование профессиональных компетенций

По окончанию изучения учебного модуля 4 обучающийся должен знать:

- Современные методы клинической, лабораторной и инструментальной диагностики стоматологических и общесоматических заболеваний, закономерности функционирования отдельных органов и систем, основные методики обследования и оценки функционального состояния организма.

- Научные принципы стерилизации, дезинфекции и антисептической обработки во избежание инфицирования при работе в стоматологической практике. Санитарно-эпидемиологические требования к устройству, организации и режиму работы стоматологического кабинета терапевтического профиля. Структуру и оснащение лечебных отделений поликлиники и стационара; санитарно-гигиенические требования к организации медицинских организаций

стоматологического профиля. Обязанности врача-стоматолога терапевта в ходе выполнения лечебно-диагностических мероприятий.

- Международную статистическую классификацию болезней и проблем, связанных со здоровьем. Методы диагностики заболеваний височно-нижнечелюстного сустава, слюнных желез у детей и взрослых. Клиническую картину, методы диагностики, классификация заболеваний зубов, пародонта, слизистой оболочки рта, губ. Клиническую картину, методы диагностики, классификация заболеваний костной ткани челюстей, периферической нервной системы челюстно-лицевой области, височно-челюстного сустава. Клиническую картину, методы диагностики, классификация заболеваний слюнных желез, врожденных, приобретенных аномалий зубов, зубных рядов, альвеолярных отростков, челюстей, лица. Клиническую картину, симптомы основных заболеваний и пограничных состояний челюстно-лицевой области у взрослых и детей, их диагностика. Клинические проявления и течение часто встречающихся заболеваний, травм и состояний у пациентов пожилого и старческого возраста.

- Клинические рекомендации (протоколы лечения) по вопросам оказания медицинской помощи. Порядки оказания медицинской помощи при стоматологических заболеваниях. Стандарты медицинской помощи при стоматологических заболеваниях.

По окончании изучения учебного модуля 4 обучающийся должен уметь:

- Назначать лекарственные препараты для лечения стоматологических заболеваний в соответствии с имеющимися медицинскими показаниями, учитывая фармакодинамику и фармакокинетику лекарственных средств. Составлять рецептурные прописи лекарственных препаратов, выписывать рецепты при стоматологических заболеваниях, патологических процессах и состояниях. Определять способы введения, режим и дозу лекарственных препаратов. Использовать лекарственные препараты. Оценивать эффективность и безопасность медикаментозных методов лечения в стоматологии.

- Проводить физикальное обследование пациента различного возраста (осмотр, пальпация, аускультация, измерение артериального давления, определение характеристик пульса, частоты дыхания), интерпретировать результаты лабораторно-инструментальных, морфологических исследований; сделать заключение о состоянии стоматологического и общесоматического здоровья.

- Оказывать лечебно-диагностическую помощь больным, в том числе при инфекционных заболеваниях рта, в соответствии со строгим соблюдением правил асептики и антисептики, взять биологический материал для исследований в соответствии с действующим СанПиН.

- Разрабатывать оптимальную тактику лечения стоматологической патологии у детей и взрослых с учетом общесоматического заболевания и дальнейшей реабилитации пациента.

- Разрабатывать план лечения с учетом течения заболевания, подбирать, назначать лекарственную терапию, использовать методы немедикаментозного лечения.

- Формулировать медицинские показания к избранному методу лечения с учетом этиологии и патогенеза заболевания.

- Обосновывать схему, план и тактику ведения пациентов, медицинские показания и противопоказания к операции.

- Обосновывать, планировать и применять основные методы лечения стоматологических заболеваний у детей и взрослых.

- Определять объем и последовательность предполагаемых мероприятий по лечению

- Определять необходимость направления пациента к соответствующим врачам-специалистам. Направлять пациентов на стационарное лечение при стоматологических заболеваниях в установленном порядке.

Содержание учебного модуля 4. «Заболевания слизистой оболочки рта»

Код	Наименование тем, элементов и т. д.
4.1.	Инфекционные заболевания полости рта

Код	Наименование тем, элементов и т. д.
4.2.	Кандидозы и аллергические заболевания полости рта
4.3.	Изменения слизистой оболочки полости рта при дерматозах
4.4.	Болезни языка и губ

Тематика самостоятельной работы слушателей по учебному модулю 4:

1. Строение слизистой оболочки рта.
2. Факторы, которые влияют на состояние слизистой оболочки рта.
3. Препараты, применяемые для лечения слизистой оболочки рта. Показания. Противопоказания.

Формы и методы контроля знаний слушателей (по модулю) - тестовые задания, ситуационные задачи.

Примеры оценочных материалов по результатам освоения учебного модуля 4:

Ситуационная задача:

Пациент Д. 25 лет обратился к стоматологу с жалобами на резкую боль во рту при приеме пищи, разговоре, повышенное слюноотделение. Отмечает острое начало заболевания после переохлаждения, высокую температуру тела (39,5° С), общую слабость, головную боль.

В анамнезе: хронический тонзиллит, аллергия на некоторые лекарственные препараты.

При внешнем осмотре: кожные покровы бледные. На внутренней поверхности кистей синюшно-розовые высыпания, пятна, слегка возвышающиеся над окружающей кожей с геморрагической корочкой в центре.

Красная кайма губ отечна, покрыта кровянистыми корками. Поднижнечелюстные, подподбородочные лимфоузлы увеличены, болезненные, подвижные.

При осмотре полости рта: выраженная эритема слизистой оболочки рта, крупные эрозии, покрытые отслоившимся эпителием и фибринозным налётом на месте вскрывшихся субэпителиальных пузырей.

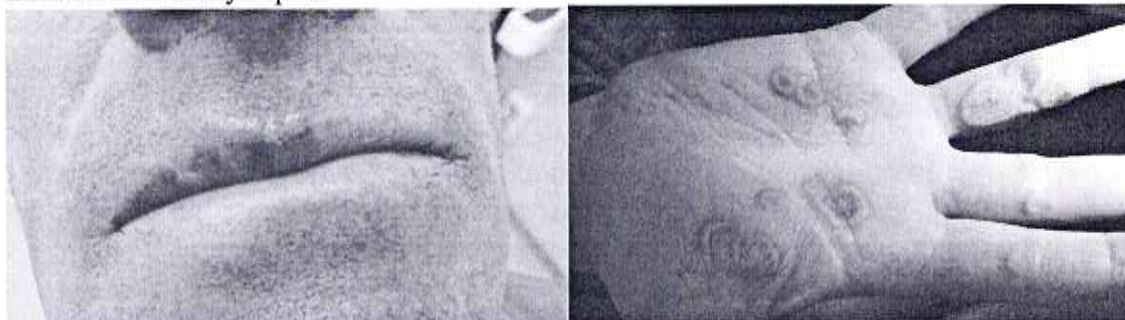

Контрольные вопросы:

1. Поставьте предварительный диагноз.
2. Составьте план обследования для подтверждения данного диагноза.
3. Укажите факторы, провоцирующие это заболевание.
4. Проведите дифференциальную диагностику данной патологии.
5. Составьте план общего и местного лечения, прогноз.

Эталон ответа:

1. Многоформная эксудативная эритема.
2. Провести исследование крови. Клинические диагностические критерии: полиморфизм элементов поражения, поражение кожи в виде кокард, поражение слизистой оболочки гениталей. Осмотр полости рта
3. Аутоенсибилизация, дефицит клеточного иммунитета, переохлаждение, стрессы, наличие очагов хронической одонтогенной инфекции.
4. Пузырчатка, ОГС, медикаментозный стоматит

5. Принципы общего лечения: гормональная терапия с последующим снижением дозы гормонального препарата. Местное лечение проводится одновременно с общим: обезболивание, антисептическая обработка, мазь с кортикоидом (гидрокортизоновая 1% и др).

Тестовые задания:

1. КЛИНИЧЕСКИЕ ПРОЯВЛЕНИЯ ПРИ ЧЕРНОМ ВОЛОСАТОМ ЯЗЫКЕ
- А) нитевидные сосочки спинки языка темного цвета, резко увеличены в размере
 - Б) неравномерная десквамация эпителия на спинке языка
 - В) глубокие борозды, выстланные нормальным эпителием
 - Г) налет на спинке языка
2. АТИПИЧНАЯ ФОРМА МНОГОФОРМНОЙ ЭКССУДАТИВНОЙ ЭРИТЕМЫ НАЗЫВАЕТСЯ СИНДРОМОМ
- А) Стивенса-Джонсона
 - Б) Бехчета
 - В) Шегрена
 - Г) Папийон-Лефевра
3. ИЗМЕНЕНИЯ КОЖИ ПОДОШВ И ЛАДОНЕЙ В СОЧЕТАНИИ С ТЯЖЕЛЫМ ПОРАЖЕНИЕМ ПАРОДОНТА ИМЕЮТСЯ ПРИ
- А) синдроме Папийона-Лефевра
 - Б) болезни Иценко-Кушинга
 - В) гипопизарном нанизме
 - Г) циклическая нейтропения
4. ПРИ КАНДИДОЗНОЙ ЭТИОЛОГИИ ЭЗОФАГИТА В ПОЛОСТИ РТА ОТМЕЧАЮТ
- А) творожистые массы или беловато-серые легко снимаемые пленки на поверхности языка
 - Б) налет на языке серого цвета
 - В) множественный кариес
 - Г) папулы ярко-красного цвета
5. ПРИ ГАСТРОЭЗОФАГАЛЬНОЙ РЕФЛЮКСНОЙ БОЛЕЗНИ В ПОЛОСТИ РТА ВЫЯВЛЯЕТСЯ
- А) пародонтит
 - Б) абсцесс
 - В) эпюлис
 - Г) пародонтоз

Литература к учебному модулю 4.

Основная литература.

1. Терапевтическая стоматология. В 3-х частях. Часть 3. Заболевания слизистой оболочки рта: учебник / Под ред. Г.М. Барера - 2-е изд., доп. и перераб. - М.: ГЭОТАР-Медиа, 2015. - 256 с.
2. Терапевтическая стоматология: национальное руководство / под ред. Л.А. Дмитриевой, Ю.М. Максимовского. - 2-е изд., перераб. и доп. - М.: ГЭОТАР-Медиа, 2015. - 888 с. - (Серия "Национальные руководства")

Дополнительная литература.

1. Неотложная помощь в стоматологии. - М.: ГЭОТАР-Медиа, 2016. - 320 с.: ил. - (Серия "Библиотека врача-специалиста").
2. Клиника, диагностика и лечение заболеваний слизистой оболочки рта и губ/ И. В. Анисимова, В. Б. Недосеко, В. А. Охлопков, М. О, Нагаева // Омск: - ГБОУ ВПО ОмГМА Минздрава России. – 2015 -382 с. цв. ил.;
3. СХЕМА написания истории болезни по дисциплине «Стоматология». Методические указания / Сост.: И.В. Уразова, С.Н. Громова, Т.Н. Кайсина, и др. – Киров: Кировская ГМА, 2016. – 84 с.

Интернет-ресурсы:

1. Терапевтическая стоматология. В 3-х частях. Часть 3. Заболевания слизистой оболочки рта: учебник / Под ред. Г.М. Барера - 2-е изд., доп. и перераб. - М.: ГЭОТАР-Медиа, 2015. - 256 с. <http://www.rosmedlib.ru/book/ISBN9785970434598.html> -(Консультант врача)
2. Терапевтическая стоматология [Электронный ресурс]: национальное руководство / под ред. Л.А. Дмитриевой, Ю.М. Максимовского. - 2-е изд., перераб. и доп. - М.: ГЭОТАР-Медиа, 2015. - <http://www.rosmedlib.ru/book/ISBN9785970434765.html>

8.2. Раздел «Смежные дисциплины»

8.2.1. Рабочая программа учебного модуля 1. «Сердечно–легочная реанимация в стоматологической клинике»

Трудоемкость освоения: 6 акад. час. или 6 зач. ед.

Перечень знаний, умений врача-стоматолога терапевта, обеспечивающих формирование профессиональных компетенций

По окончанию изучения учебного модуля 1 обучающийся должен знать:

1. Показания к проведению СЛР
2. Основные параметры проведения СЛР
3. Методы проведения СЛР в особых ситуациях
4. Алгоритм проведения СЛР
5. Перечень мероприятий по оказанию первой медицинской помощи

По окончанию изучения учебного модуля 1 обучающийся должен уметь:

1. Провести непрямой массаж сердца
2. Провести искусственное дыхание
3. Обеспечение и поддержание проходимости верхних дыхательных путей.

Содержание учебного модуля 1. «Сердечно – легочная реанимация в стоматологической клинике»

Код	Наименование темы
1.1.	Тема. Сердечно – легочная реанимация

Тематика самостоятельной работы слушателей по учебному модулю 1 не предусмотрена.

Формы контроля по учебному модулю 1: тестовые задания, ситуационные задачи.

Примеры оценочных материалов по результатам освоения учебного модуля 1:

Ситуационные задачи

Задача 1.

Вы заходите в помещение, на полу лежит пострадавший/пострадавшая. Ваши действия.



Контрольные вопросы:

1. Дайте определение сердечно-легочной реанимации (СЛР).
2. По какому алгоритму проводится СЛР
3. Назвать этапы подготовки к проведению непрямого массажа сердца.
4. Назвать критерии эффективности СЛР.

Эталон ответа

1. СЛР - это комплекс мероприятий, направленных на возвращение человека к жизни в случае остановки кровообращения или дыхания.
2. СЛР проводится по алгоритму САВ, утверждённого «Методическими рекомендациями по проведению сердечно-лёгочной реанимации» Европейского Совета по реанимации 2015 года (European Resuscitation Council)
3. Подготовиться к проведению непрямого массажа сердца:
 - встать на колени сбоку от пострадавшего;
 - освободить грудную клетку пострадавшего от одежды;
 - основание ладони одной руки положить на середину груди пострадавшего на границе 2 и 3 третьей грудины (рис. 1, а);
 - вторую руку положить на первую, соединив пальцы обеих рук в замок (рис.1 б).

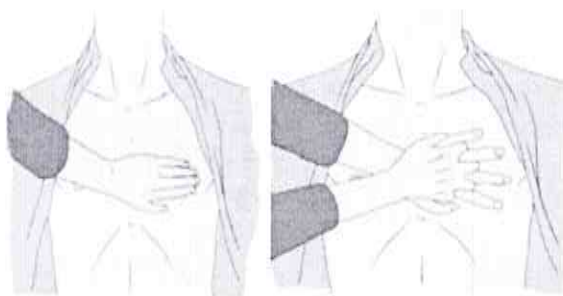

Критерии эффективности СЛР:

1. Появление пульсации на крупных артериях;
2. Изменение цвета кожных покровов;
3. Сужение зрачков, появление их реакции на свет;
4. Появление самостоятельных дыхательных движений;
5. Восстановление сознания.

Тестовые задания

1. ПРИ ИСКУССТВЕННОЙ ВЕНТИЛЯЦИИ ЛЕГКИХ ИЗО РТА В РОТ НЕОБХОДИМО:
 - 1) Запрокинуть голову пострадавшего или выдвинуть нижнюю челюсть, зажать двумя пальцами крылья носа.
 - 2) Положить пострадавшего на бок.
 - 3) Наклонить голову пострадавшего вперед.
2. КАК ОПРЕДЕЛЯЮТ, ПРОХОДИМЫ ЛИ ДЫХАТЕЛЬНЫЕ ПУТИ ПОСТРАДАВШЕГО?
 - 1) Пробным вдуванием воздуха в легкие пострадавшего.
 - 2) Началом проведения наружного массажа сердца.
 - 3) Разведением рук пострадавшего в стороны.
3. КАКОЕ ПОЛОЖЕНИЕ СЛЕДУЕТ ПРИДАТЬ ПОСТРАДАВШЕМУ, КОТОРЫЙ ОСТАЕТСЯ В БЕССОЗНАТЕЛЬНОМ СОСТОЯНИИ ПОСЛЕ ЭФФЕКТИВНОЙ РЕАНИМАЦИИ (ТРАВМЫ ПОЗВОНОЧНИКА НЕТ)?
 - 1) Лежа на спине с валиком под головой.
 - 2) Лежа на боку, голова повернута в сторону, под головой ладонь верхней руки, верхняя нога согнута, коленом касается земли.
 - 3) Лежа лицом вниз с рукой, подложенной под лоб.

4. ТОЧКА ПРИЛОЖЕНИЯ РУК СПАСАТЕЛЯ ПРИ ПРОВЕДЕНИИ НЕПРЯМОГО МАССАЖА СЕРДЦА ВЗРОСЛОМУ ПОСТРАДАВШЕМУ:

- 1) Верхняя половина грудины.
- 2) Нижняя треть грудины.
- 3) Мечевидный отросток.
- 4) Эпигастральная область.

5. ПРАВИЛЬНОЕ ПОЛОЖЕНИЕ РУК РЕАНИМАТОРА:

- 1) Произвольное.
- 2) Руки согнуты в локтях.
- 3) Руки прямые, пальцы сомкнуты в замок.
- 4) Руки прямые, упор на всю ладонь.

6. СООТНОШЕНИЕ НАРУЖНОГО МАССАЖА СЕРДЦА И ИСКУССТВЕННОЙ ВЕНТИЛЯЦИИ ЛЕГКИХ ПРИ РЕАНИМАЦИИ ВЗРОСЛОГО СОСТАВЛЯЕТ:

- 1) 3:1 при любом количестве реаниматоров.
- 2) 5:1 при оказании помощи двумя реаниматорами.
- 3) 30:2 при любом количестве реаниматоров.
- 4) 15:2 только при оказании помощи одним реаниматором.

Рекомендуемая литература к учебному модулю 1:

Основная:

1. Бичун А.Б., Неотложная помощь в стоматологии [Электронный ресурс] / Бичун А.Б., Васильев А.В., Михайлов В.В. - М. : ГЭОТАР-Медиа, 2016. - 320 с. (Серия "Библиотека врача-специалиста") - ISBN 978-5-9704-3471-0 - Режим доступа: <http://www.rosmedlib.ru/book/ISBN9785970434710.html>
2. Геккиева А. Д., Скорая и неотложная помощь. Общие вопросы реаниматологии [Электронный ресурс] / Геккиева А. Д. - М.: ГЭОТАР-Медиа, 2018. - 128 с. - ISBN 978-5-9704-4479-5 - Режим доступа: <http://www.rosmedlib.ru/book/ISBN9785970444795.html>

Дополнительная:

1. Подготовка к первичной аккредитации специалистов. Содержание профессиональных компетенций врача-терапевта участкового при прохождении объективного структурированного клинического экзамена / С.Д. Шешукова, С.Н. Громова, С.А Татаренко, и др. – Киров: ФГБОУ ВО Кировский ГМУ Минздрава России, 2017. – 184с.

Интернет-ресурсы:

1. Основы сердечно-легочной реанимации [Электронный ресурс] Доступ к электронному ресурсу: <http://cardioplaneta.ru/emergency/277-osnovy-serdechno-legochnoy-reanimacii.html>. Дата обращения: 02.03.2017.
2. Сердечно-легочная реанимация [Электронный ресурс] Доступ к электронному ресурсу: <http://dic.academic.ru/dic.nsf/ruwiki/1148115> Дата обращения: 02.03.2017.

9. ОРГАНИЗАЦИОННО-ПЕДАГОГИЧЕСКИЕ УСЛОВИЯ РЕАЛИЗАЦИИ ПРОГРАММЫ

9.1. Законодательные и нормативно-правовые документы в соответствии с профилем специальности:

- 9.1.1. Приказ Минтруда России от 10.05.2016 N 227н "Об утверждении профессионального стандарта "Врач-стоматолог"
- 9.1.2. Приказ Минздравсоцразвития России от 23.07.2010 N 541н (ред. от 09.04.2018) "Об утверждении Единого квалификационного справочника должностей руководителей, специалистов и служащих, раздел "Квалификационные характеристики должностей работников в сфере здравоохранения"

- 9.1.3. Приказ Минобрнауки России от 26.08.2014 N1119"Об утверждении федерального государственного образовательного стандарта высшего образования по специальности 31.08.76 Стоматология терапевтическая (уровень подготовки кадров высшей квалификации)"
- 9.1.4. Федеральный закон № 323-ФЗ «Об основах охраны здоровья граждан в Российской Федерации»;
- 9.1.5. Государственной программой Российской Федерации «Развитие образования» на 2013-2020 гг., утверждённой постановлением Правительства Российской Федерации от 15.04.2014 г.
- 9.1.6. Приказ Минтруда России от 12 апреля 2013 г. № 148н «Об утверждении уровней квалификаций в целях разработки проектов профессиональных стандартов»;
- 9.1.7. Порядок организации и осуществления образовательной деятельности по дополнительным профессиональным программам, утверждённым приказом Министерства образования и науки Российской Федерации от 01 июля 2013 г. № 499.
- 9.1.8. Квалификационных требований к медицинским и фармацевтическим работникам с высшим образованием по направлению подготовки «Здравоохранение и медицинские науки», утверждённых приказом Министерства здравоохранения Российской Федерации от 8 октября 2015 г. № 707н.
- 9.1.9. Программа реализуется на основании лицензии Федеральной службы по надзору в сфере образования и науки на осуществление образовательной деятельности от 26 декабря 2016 г. №2511
- 9.1.10. Приказ МЗ и СР РФ «Об утверждении Порядка оказания медицинской помощи взрослому населению при стоматологических заболеваниях» от 31 июля 2020 года №786н, в соответствии со статьей 37 Федерального закона от 21 ноября 2011 г. № 323-ФЗ "Об основах охраны здоровья граждан в Российской Федерации" (Собрание законодательства Российской Федерации, 2011, N 48, ст. 6724;2012, N 26, ст. 3442, 3446); Приказ Минтруда России от 10.05.2016 N 227н "Об утверждении профессионального стандарта "Врач-стоматолог", в соответствии со статьей 37 Федерального закона от 21 ноября 2011 г. № 323-ФЗ "Об основах охраны здоровья граждан в Российской Федерации" (Собрание законодательства Российской Федерации, 2011, N 48, ст. 6724;2012, N 26, ст. 3442, 3446); ПРИ ДИАГНОЗЕ ПАРОДОНТИТ, Утверждены Решением Совета Ассоциации общественных объединений «Стоматологическая Ассоциация России» 23 апреля 2013 года с изменениями и дополнениями на основании Постановления №15 Совета Ассоциации общественных объединений «Стоматологическая Ассоциация России» от 30 сентября 2014 года. Актуализированы 2 августа 2018 года, Клинические рекомендации (протоколы лечения) ПРИ ДИАГНОЗЕ БОЛЕЗНИ ПЕРИАПИКАЛЬНЫХ ТКАНЕЙ Утверждены Постановлением № 15 Совета Ассоциации общественных объединений «Стоматологическая Ассоциация России» от 30 сентября 2014 года. Актуализированы 2 августа 2018 года, Клинические рекомендации (протоколы лечения) ПРИ ДИАГНОЗЕ БОЛЕЗНИ ПУЛЬПЫ ЗУБА Утверждены Постановлением № 15 Совета Ассоциации общественных объединений «Стоматологическая Ассоциация России» от 30 сентября 2014 года. Актуализированы 2 августа 2018 года, Клинические рекомендации (протоколы лечения) ПРИ ДИАГНОЗЕ ГИНГИВИТ Утверждены Постановлением № 15 Совета Ассоциации общественных объединений «Стоматологическая Ассоциация России» от 30 сентября 2014 года. Актуализированы 2 августа 2018 года, Клинические рекомендации (протоколы лечения) ПРИ ДИАГНОЗЕ КАРИЕС ЗУБОВ, Утверждены Постановлением № 15 Совета Ассоциации общественных объединений «Стоматологическая Ассоциация России» от 30 сентября 2014 года. Актуализированы 2 августа 2018 года, Клинические рекомендации (протоколы лечения) ПРИ ДИАГНОЗЕ ОСТРЫЙ НЕКРОТИЧЕСКИЙ ЯЗВЕННЫЙ ГИНГИВИТ ВЕНСАНА Утверждены Постановлением № 15 Совета Ассоциации общественных объединений «Стоматологическая Ассоциация России» от 30 сентября 2014 года.

9.2. Учебно-методическая документация и материалы по всем рабочим программам учебных модулей:

- 9.2.1 Здоровоохранение и общественное здоровье : учебник / ред. Г. Н. Царик. - М. : "ГЭОТАР-Медиа", 2018. - 912
- 9.2.2. Общественное здоровье и здравоохранение : учебник / В. А. Медик. - 3-е изд., испр. и доп. - М. : "ГЭОТАР-Медиа", 2018. - 656 с. : ил.
- 9.2.3 Общественное здоровье и здравоохранение: учебник в 2 ч. Ч. 1 / И.А. Наумов, Е.М. Тищенко, В.А. Лискович, Р.А. Часнойть; под ред. И.А. Наумова. - Минск: Вышш. шк., 2013. - 335 с.: ил. 3.
- 9.2.4. Общественное здоровье и здравоохранение: учебник в 2 ч. Ч. 2 / И.А. Наумов, Е.М. Тищенко, В.А. Лискович, Р.А. Часнойть; под ред. И.А. Наумова. - Минск: Вышш. шк., 2013. - 351 с.: ил. 4. Тищенко, Е.М. Общественное здоровье и здравоохранение: пособие для студентов лечебного факультета / [Электронный ресурс] /
- 9.2.5. Общественное здоровье и здравоохранение : рук.кпракт. занятиям: учебное пособие / В. А. Медик, В. И. Лисицин, М. С. Токмачев. - 2-е изд., испр. и доп. - М. : "ГЭОТАР-Медиа", 2018. - 464 с. : ил.
- 9.2.5. Общественное здоровье и здравоохранение, экономика здравоохранения: учебник: в 2 т. /под ред. В. Кучеренко - М.: ГЭОТАР-Медиа, 2013. - Т. 1. - 688 с.: ил.
- 9.2.6. Демичев С.В., Первая помощь при травмах и заболеваниях [Электронный ресурс] / Демичев С.В. - М. : ГЭОТАР-Медиа, 2011. - 160 с. - ISBN 978-5-9704-1774-4 - Режим доступа: <http://www.rosmedlib.ru/book/ISBN9785970417744.html>
- 9.2.7. Геккиева А. Д., Скорая и неотложная помощь. Общие вопросы реаниматологии [Электронный ресурс] / Геккиева А. Д. - М. : ГЭОТАР-Медиа, 2018. - 128 с. - ISBN 978-5-9704-4479-5 - Режим доступа: <http://www.rosmedlib.ru/book/ISBN9785970444795.html>
- 9.2.8. Подготовка к первичной аккредитации специалистов. Содержание профессиональных компетенций врача-хирурга участкового при прохождении объективного структурированного клинического экзамена / С.Д. Шешукова, С.Н. Громова, С.А Татаренко, и др. – Киров: ФГБОУ ВО Кировский ГМУ Минздрава России, 2017. – 184с.
- 9.2.9. Терапевтическая стоматология. Болезни зубов: учебник: в 3 ч. / под ред. Е. А. Волкова, О. О. Янушевича. - М.: ГЭОТАР-Медиа, 2015. - Ч. 1. - 168 с.: ил.
- 9.2.10. Терапевтическая стоматология: национальное руководство / под ред. Л.А. Дмитриевой, Ю.М. Максимовского. - 2-е изд., перераб. и доп. - М.: ГЭОТАР-Медиа, 2015. - 888 с. - (Серия "Национальные руководства")
- 9.2.11. СХЕМА написания истории болезни по дисциплине «Стоматология». Методические указания / Сост.: И.В. Уразова, С.Н. Громова, Т.Н. Кайсина, и др. – Киров: Кировская ГМА, 2016. – 84 с.
- 9.2.12. Местное обезболивание в стоматологии, топографо-анатомическое обоснование способов его применения: учебное пособие / С.Н. Громова, Л.М. Железнов, И.В. Уразова и др. - Киров: ФГБОУ ВО Кировский ГМУ Минздрава России, 2018.
- 9.2.13. Неотложная помощь в стоматологии. - М.: ГЭОТАР-Медиа, 2016. - 320 с.: ил. - (Серия "Библиотека врача-специалиста").
- 9.2.14. Подготовка к производственной (клинической) практике направленности «Помощник врача-стоматолога-терапевта»: учебно-методическое пособие / С. Н. Громова, В. А. Разумный, Т. Н. Кайсина, О. А. Сметанина, А. К. Яценко, Н. А. Гужавина, И. И. Толмачева, Н. Л. Кислицына, Е. В. Колотова; под общ. ред. С. Н. Громовой. – Киров: ФГБОУ ВО Кировский ГМУ Минздрава России, 2020. –50 с.

9.3. Интернет-ресурсы:

- 9.3.1. Леонтьев, В. К. Эмаль зубов как биокибернетическая система / Леонтьев В. К. - Москва : ГЭОТАР-Медиа, 2016. - 72 с. - ISBN 978-5-9704-3869-5. - Текст : электронный // URL : <https://www.rosmedlib.ru/book/ISBN9785970438695.html> (дата обращения: 21.03.2021). - Режим доступа : по подписке.
- 9.3.2. Дмитриева, Л. А. Терапевтическая стоматология : национальное руководство / под ред. Л. А. Дмитриевой, Ю. М. Максимовского. - 2-е изд. , перераб. и доп. - Москва : ГЭОТАР-Медиа,

2021. - 888 с. - (Серия "Национальные руководства"). - 888 с. (Серия "Национальные руководства") - ISBN 978-5-9704-6097-9. - Текст : электронный // URL : <https://www.rosmedlib.ru/book/ISBN9785970460979.html> (дата обращения: 31.03.2021). - Режим доступа : по подписке.

9.3.3. Янушевич, О. О. Пародонтология / под ред. Янушевича О. О. , Дмитриевой Л. А. - Москва : ГЭОТАР-Медиа, 2018. - 752 с. (Серия "Национальные руководства") - ISBN 978-5-9704-4365-1. - Текст : электронный // URL : <https://www.rosmedlib.ru/book/ISBN9785970443651.html> (дата обращения: 31.03.2021). - Режим доступа : по подписке.

9.3.4. Волков, Е. А. Терапевтическая стоматология. Болезни зубов. В 3 ч. Ч. 1. : учебник / под ред. Е. А. Волкова, О. О. Янушевича - Москва : ГЭОТАР-Медиа, 2015. - 168 с. - ISBN 978-5-9704-3339-3. - Текст : электронный // URL : <https://www.rosmedlib.ru/book/ISBN9785970433393.html> (дата обращения: 31.03.2021). - Режим доступа : по подписке.

9.3.5. Барер, Г. М. Терапевтическая стоматология. В 3-х частях. Часть 2. Болезни пародонта : учебник / Под ред. Г. М. Барера. - Москва : ГЭОТАР-Медиа, 2015. - 224 с. - ISBN 978-5-9704-3459-8. - Текст : электронный // URL : <https://www.rosmedlib.ru/book/ISBN9785970434598.html> (дата обращения: 31.03.2021). - Режим доступа : по подписке.

9.3.6. Барер, Г. М. Терапевтическая стоматология. В 3-х частях. Часть 3. Заболевания слизистой оболочки рта. : учебник / Под ред. Г. М. Барера - 2-е изд. , доп. и перераб. - Москва : ГЭОТАР-Медиа, 2015. - 256 с. - ISBN 978-5-9704-3460-4. - Текст : электронный // URL : <https://www.rosmedlib.ru/book/ISBN9785970434604.html> (дата обращения: 31.03.2021). - Режим доступа : по подписке.

9.4. Интернет-ресурсы открытого доступа:

9.4.1. Научная электронная библиотека e-LIBRARY. Режим доступа: <http://www.e-library.ru/>.

9.4.2. Справочно-поисковая система Консультант Плюс – ООО «КонсультантКиров

9.4.3. ЭБС «Айбукс» - ООО «Айбукс». Режим доступа: <http://ibooks.ru>.

9.5. Материально-технические базы, обеспечивающие организацию всех видов дисциплинарной подготовки.

9.5.1. Перечень помещений медицинской организации, предоставленных образовательной организации в совместное пользование:

№ п/п	Наименование учреждения здравоохранения, адрес	Этаж, кабинет	Площадь, кв. м
1.	КДО Клиники Кировского ГМУ	Этаж 1, кабинет 9	24,6 м ²
2.	Кафедра стоматологии	Учебная комната	18 м ²
ИТОГО:			43,5 м ²

9.5.2. Перечень используемого для реализации Программы медицинского оборудования и техники: не предусмотрено.

9.5.3. Тренажеры, тренажерные комплексы, фантомы, муляжи: не предусмотрено.

9.6. Методические особенности реализации дистанционного обучения

Образовательное учреждение имеет сайт <http://mhost.kirovgma.ru/>.

Идентификация личности обучающегося проводится в начале обучения посредством присвоения каждому слушателю личного логина и пароля для входа в личный кабинет.

Для работы на образовательном портале ФГБОУ ВО КГМУ формируется кейс, внутри которого имеются папки по учебным модулям: план обучения по программе, нормативно-

правовая база, вопросы контроля исходного уровня знаний, вопросы для самоконтроля по каждому модулю, тестовые задания, ситуационные задачи.

9.6.1. Глоссарий

- Электронное обучение (ЭО) «e-Learning» - реализация образовательных программ частично или в полном объеме с использованием информационных систем и информационно-телекоммуникационных сетей, в том числе сети «Интернет», включает в себя использование дистанционных образовательных технологий; использование новых технологий мультимедиа и Интернет для повышения качества обучения за счет улучшения доступа к ресурсам и сервисам, а также удаленного обмена знаниями и совместной работы.

- Дистанционные образовательные технологии (ДОТ) – технологии обучения, реализуемые в основном с применением информационных и телекоммуникационных технологий при опосредованном (на расстоянии) или не полностью опосредованном взаимодействии обучающегося и педагогического работника. Являются составной частью ЭО.

- Дистанционное обучение (ДО) – взаимодействие обучающего и обучаемого между собой на расстоянии, отражающее все присущие учебному процессу компоненты (цели, содержание, методы, организационные формы, средства обучения) и реализуемое специфическими средствами Интернет-технологий или другими средствами информационных телекоммуникационных технологий, предусматривающими интерактивность.

- Информационные телекоммуникационные технологии (ИКТ) дистанционного обучения – технологии создания, передачи, хранения и воспроизведения (отображения) учебных материалов, организации и сопровождения учебного процесса обучения с применением ДОТ.

- Метаданные ЭОР – структурированные данные, предназначенные для описания характеристик ЭОР.

- Электронный учебно-методический ресурс (ЭУМР) – это учебно-методические материалы на электронных носителях и их сетевые версии, содержащие систему знаний, умений и навыков по дисциплине или специальности в соответствии с квалификационными требованиями.

- Электронный образовательный ресурс (ЭОР) – образовательный ресурс, представленный в электронно-цифровой форме, являющийся функциональным элементом ЭУМР и включающий в себя структуру, предметное содержание и метаданные о них. Структура и образовательный контент ЭОР определяются спецификой уровней образования, требованиями образовательных программ и другими нормативными и методическими документами.

9.6.2. Правовые основы использования ДОТ

– Федеральный закон от 29 декабря 2012 г. № 273-ФЗ «Об образовании в Российской Федерации»;

– ГОСТ Р 53620-2009 «Информационно-коммуникационные технологии в образовании. Электронные образовательные ресурсы. Общие положения»;

– Приказ Министерства образования и науки от 01 июля 2013 г. № 499 «Об утверждении Порядка организации и осуществления образовательной деятельности по дополнительным профессиональным программам»

9.6.3. Цели дистанционного обучения

Основными целями дистанционного обучения являются:

– ориентация образовательного процесса, нацеленная на формирование и развитие всего набора общекультурных и профессиональных компетенций в соответствии с квалификационными характеристиками врача-специалиста;

– расширение доступа врачей к качественным образовательным услугам;

– увеличение контингента обучаемых за счет предоставления возможности освоения образовательных программ в максимально удобной форме – непосредственно по месту его пребывания;

– повышение качества подготовки обучаемых за счет внедрения новых, современных компьютерных технологий и средств обучения;

– повышение эффективности самостоятельной работы обучающихся.

9.6.4. Порядок обучения

9.6.4.1. Дистанционное обучение может применяться в образовательном процессе с использованием дистанционных образовательных технологий (в режиме off-line), при проведении различных видов учебных занятий и промежуточной аттестации обучающихся.

9.6.4.2. Образовательная организация, реализующая дополнительную профессиональную программу повышения квалификации, самостоятельно определяет соотношение объема проведенных учебных занятий с использованием ДОТ.

9.6.4.3. Итоговая аттестация проходит в очной форме и регламентируется действующими нормативно-правовыми документами.

9.6.4.4. Учебный процесс с использованием дистанционного обучения осуществляется в соответствии с учебными планами дополнительных профессиональных программ.

9.6.5. Формы организации учебного процесса при дистанционном обучении

9.6.5.1. Асинхронная организация учебного процесса (режиме off-line) обеспечивает обучающемуся возможность освоения учебного материала в любое удобное для него время и общение с преподавателями с использованием средств телекоммуникаций в режиме отложенного времени. ЭОР включают:

– Веб-занятия — слайд-лекции (видео-лекции, ауди-лекции и т.д.), конференции, семинары, деловые игры, лабораторные работы, практикумы и другие формы учебных занятий, проводимых с помощью средств телекоммуникаций и других возможностей «Всемирной паутины»;

При реализации данной дополнительной профессиональной программы повышения квалификации «Стоматология терапевтическая» (144 часа) предусмотрены следующие виды (формы) занятий:

1. Видео-лекции со слайд-сопровождением

2. Аудио-лекции

3. Семинары. Проводятся в асинхронном режиме после предоставления учащемуся (слушателю) задания и списка литературы/современных материалов по теме семинара и представляют электронные дискуссии между учащийся-учащийся, учащийся-преподаватель

4. Самостоятельная работа по заданию и под контролем преподавателя

5. Контроль образовательных достижений, обучающихся (тестирование, решение ситуационных задач).

9.7. Реализация программы в форме стажировки

Программа реализуется частично в форме стажировки и носит индивидуальный или групповой характер.

Количество часов: 72 часа.

Стажировка осуществляется в целях закрепления теоретических знаний, полученных в результате освоения дополнительной профессиональной программы повышения квалификации «Стоматология терапевтическая» и приобретение практических навыков и умений для их эффективного использования при исполнении своих должностных обязанностей.

Цель стажировки - освоение новых методик обучающимися.

Задача стажировки - дать возможность обучающемуся освоить новые методики диагностики и лечения стоматологической патологии у пациентов терапевтического профиля.

Практические задания:

- Заполнение медицинской документации
- Реставрации
- Эндодонтия
- Применение лазера в терапевтической стоматологии
- Фотодинамическая терапия
- Микроскоп в терапевтической стоматологии
- Пломбирование корневых каналов гуттаперчей
- Латеральная конденсация
- Коффердам
- Обработка каналов САФ, эндомотором

- Работа с апекслокатором
- Оказание первой помощи при неотложных состояниях
- Проведение профессиональной гигиены и подбор средств гигиены

Место проведения стажировки - стоматологический кабинет во время приема пациентов данного профиля (непосредственно на рабочем месте).

Руководитель стажировки - заведующий стоматологическим отделением.

10. ТРЕБОВАНИЯ К ИТОГОВОЙ АТТЕСТАЦИИ

10.1. Итоговая аттестация по дополнительной профессиональной программе повышения квалификации специальности «Стоматология терапевтическая» проводится в форме экзамена и должна выявлять теоретическую и практическую подготовку обучающегося в соответствии с целями и содержанием Программы, а также требованиями федеральных государственных образовательных стандартов высшего образования, квалификационных характеристик и профессиональных стандартов.

10.2. Обучающийся допускается к итоговой аттестации после изучения учебных модулей в объеме, предусмотренном учебным планом дополнительной профессиональной программы повышения квалификации «Стоматология терапевтическая».

10.3. Итоговая аттестация по дополнительной профессиональной программе повышения квалификации «Стоматология терапевтическая» включает в себя: тестовый контроль; оценка умений, практических навыков; решение ситуационных задач; оценка результатов собеседования.

10.4. Лица, освоившие дополнительную профессиональную программу повышения квалификации «Стоматология терапевтическая» и успешно прошедшие итоговую аттестацию, получают документ установленного образца – диплом о повышении квалификации.

11. ФОРМЫ И МЕТОДЫ ПРОМЕЖУТОЧНОЙ АТТЕСТАЦИИ

Промежуточная успеваемость обучающихся – оценивание промежуточных результатов обучения по модулям Программы и прохождения стажировки. Промежуточная аттестация осуществляется после завершения обучения по модулю и может проводиться в форме зачета. Фонды оценочных средств для проведения промежуточной аттестации включают: примерные тестовые задания, примерные ситуационные задачи, и иные оценочные средства, позволяющие оценить степень сформированности компетенции обучающихся.

12. КАДРОВОЕ ОБЕСПЕЧЕНИЕ

№ п/п	Наименование модулей (дисциплин, разделов, тем)	ФИО	Ученая степень, ученое звание	Основное место работы, должность	Место работы и должность по совместительству
1.	Заболевания твердых тканей зубов	Громова Светлана Николаевна	к.м.н., доцент	Кафедра стоматологии, заведующий кафедрой	Клиника Кировского ГМУ, врач стоматолог терапевт
2.	Современные методы лечения осложненных форм кариеса	Пышкина Ольга Анатольевна	к.м.н.	Кафедра стоматологии, старший преподаватель	Стоматологическая клиника «Мед Профи», врач-стоматолог

					детский Нижний Новгород
3.	Комплексное лечение заболеваний пародонта	Кайсина Татьяна Николаевна	к.м.н.	Кафедра стоматологии, доцент.	Главный врач ООО «Стоматолог и Я», г. Киров
4.	Заболевания слизистой оболочки полости рта	Кайсина Татьяна Николаевна	к.м.н.	Кафедра стоматологии, доцент.	Главный врач ООО «Стоматолог и Я», г. Киров
5.	Сердечно–легочная реанимация в стоматологической клинике	Теплова Наталья Николаевна	к.м.н., доцент	Кафедра госпитальной хирургии	КОГБУЗ КОКБ, врач-реаниматолог

Реализация Программы обеспечивается руководящими и научно-педагогическими работниками подразделения /подразделений Университета, реализующего/-щих Программу, а также лицами, привлекаемыми к реализации Программы на условиях гражданско-правового договора.

13. ОЦЕНОЧНЫЕ МАТЕРИАЛЫ

Контрольно-измерительные материалы Программы представлены в Приложении №3 – «Фонд оценочных средств».



«УТВЕРЖДАЮ»

Проректор по учебной работе
Е.Н. Касагин

«03 февраля» 2022 г.

УЧЕБНЫЙ ПЛАН
ДОПОЛНИТЕЛЬНОЙ ПРОФЕССИОНАЛЬНОЙ ПРОГРАММЫ ПОВЫШЕНИЯ КВАЛИФИКАЦИИ
«СТОМАТОЛОГИЯ ТЕРАПЕВТИЧЕСКАЯ»
(срок обучения 144 академических часа)

Категория слушателей врачи - стоматологи терапевты

Срок обучения 144 (акад. час.)

Трудоёмкость 144 (зач. ед.)

Форма обучения: заочная с применением дистанционных образовательных технологий (ДОТ)

№ п/п	Наименование модулей, тем (разделов, тем)	Всего (ак.час./зач.ед.)	В том числе					
			Дистанционное обучение		Очное обучение			
			ЭОР	формы контроля	лекции	практические, семинарские занятия и др.	самост. работа	формы контроля
Раздел «Специальные дисциплины»								
1.	Модуль 1. «Заболевания твердых тканей зубов»	36/36	36	Промежуточный (тестирование, решение ситуационных задач)	-	-	-	-
1.1.	Профилактика кариеса и некариозных поражений зубов	12/12	12	-	-	-	-	-
1.2.	Диагностика и лечение некариозных поражений	12/12	12	-	-	-	-	-
1.3.	Диагностика и лечение кариеса зубов	6/6	6	-	-	-	-	-

1.4.	Современные материалы для пломбирования твердых тканей зубов	6/6	6	-	-	-	-	-	-
2.	Модуль 2. «Современные методы лечения осложненных форм кариеса»	36/36	36	-	-	-	-	-	-
2.1.	Особенности клиники, диагностики и лечения острых и хронических форм пульпита	6/6	6	-	-	-	-	-	-
2.2.	Особенности клиники, диагностики и лечения острых и хронических форм периодонтитов	12/12	12	-	-	-	-	-	-
2.3.	Современные методы лечения корневых каналов	6/6	6	-	-	-	-	-	-
2.4.	Материалы для пломбирования корневых каналов. Состав, свойства, показания и противопоказания	12/12	12	-	-	-	-	-	-
3.	Модуль 3. «Комплексное лечение заболеваний пародонта»	30/30	30	-	-	-	-	-	-
3.1.	Диагностика и современные принципы лечения заболеваний пародонта	12/12	12	-	-	-	-	-	-
3.2.	Современные материалы и технологии, используемые при лечении заболеваний пародонта	6/6	6	-	-	-	-	-	-
3.3.	Идиопатические заболевания пародонта	6/6	6	-	-	-	-	-	-
3.4.	Профилактика заболеваний пародонта и общие принципы лечения	6/6	6	-	-	-	-	-	-
4.	Модуль 4. «Заболевания слизистой оболочки полости рта»	30/30	30	-	-	-	-	-	-
4.1.	Инфекционные заболевания полости рта	6/6	6	-	-	-	-	-	-
4.2.	Кандидозы и аллергические заболевания полости рта	12/12	12	-	-	-	-	-	-
4.3.	Изменения слизистой оболочки полости рта	6/6	6	-	-	-	-	-	-

	при дерматозах											
4.4.	Болезни языка и губ	6/6	6	-	-	-	-	-	-	-	-	-
Раздел «Смежные дисциплины»												
5.	Модуль 1 «Сердечно – легочная реанимация в стоматологической клинике»	6/6	6	6	Промежуточный (тестирование, решение ситуационных задач)	-	-	-	-	-	-	-
5.1	Сердечно – легочная реанимация	6/6	6	6	Экзамен: (тестирование, решение ситуационных задач)	-	-	-	-	-	-	-
6.	Итоговая аттестация	6/6	6	6		-	-	-	-	-	-	-
	Итого:	144	144	144		-	-	-	-	-	-	-

Разработчик программы
Заведующий кафедрой стоматологии, к.м.н., доцент

С.Н. Громова

Т.Н. Кайсина

О.А. Пышкина

СОГЛАСОВАНО:
Руководитель Центра НМО
С.В. Романовская

**КАЛЕНДАРНЫЙ УЧЕБНЫЙ ГРАФИК
ПО ДОПОЛНИТЕЛЬНОЙ ПРОФЕССИОНАЛЬНОЙ ПРОГРАММЕ
ПОВЫШЕНИЯ КВАЛИФИКАЦИИ
«СТОМАТОЛОГИЯ ТЕРАПЕВТИЧЕСКАЯ»
(срок обучения 144 академических часа)**

График обучения	Аудиторных часов в день	Дней в неделю	Общая продолжительность программы, месяцев (дней, недель)*
Форма обучения			
Заочная форма обучения с применением дистанционных образовательных технологий			
Очная часть обучения	-	-	-
Заочная часть обучения с применением дистанционных образовательных технологий	6	6	24 дня, 4 недели, 1 месяц
ИТОГО			24 дня, 4 недели, 1 месяц

* календарные даты обучения по ДПП будут определены при наборе группы

СОГЛАСОВАНО:
Руководитель Центра НМО

 _____ С.В. Романовская

ОЦЕНОЧНЫЕ СРЕДСТВА

для проведения текущего контроля и итоговой аттестации слушателей по
дополнительной профессиональной программе
повышения квалификации «Стоматология терапевтическая»

1.1. Примерные тестовые задания, критерии оценки (ИД ПК 1, ИД ПК 2, ИД ПК 3, ИД ПК 4, ИД ПК 5, ИД ПК 6)

- 1) КЛИНИЧЕСКИЕ ПРОЯВЛЕНИЯ ФЛЮОРОЗА (ИД ПК 1, ИД ПК 2,)
 - a) белые пятна и крапинки на поверхности эмали зубов разного периода минерализации
 - b) пигментированное пятно и углубление в эмали одного зуба
 - c) слущивание эмали с обнажением дентина на всех зубах
 - d) меловидные пятна в пришеечной области зубов разного срока минерализации
- 2) БОЛЕЗНЕННОСТЬ ПРИ ПРЕПАРИРОВАНИИ СРЕДНЕГО КАРИЕСА ВЫРАЖЕНА (ИД ПК 1, ИД ПК 2, ИД ПК 5)
 - a) по стенкам кариозной полости
 - b) на дне кариозной полости в одной точке
 - c) по стенкам кариозной полости и всему дну
 - d) не выражена
- 3) ПЯТНА ПРИ БЫСТРОМ РАЗВИТИИ КАРИЕСА (ИД ПК 1, ИД ПК 2, ИД ПК 6)
 - a) меловидные, зондирование безболезненно
 - b) блестящие, зондирование безболезненно
 - c) пигментированные, зондирование болезненно
 - d) пигментированные, зондирование безболезненно
- 4) ФОРМА ПУЛЬПИТА, ПРИ КОТОРОЙ КАРИОЗНАЯ ПОЛОСТЬ ВСЕГДА СООБЩАЕТСЯ С ПОЛОСТЬЮ ЗУБА (ИД ПК 1, ИД ПК 6)
 - a) хронический гипертрофический
 - b) острый очаговый
 - c) острый диффузный
 - d) хронический фиброзный
- 5) ХРОНИЧЕСКИЙ ГИПЕРТРОФИЧЕСКИЙ ПУЛЬПИТ ЯВЛЯЕТСЯ СЛЕДСТВИЕМ ПУЛЬПИТА (ИД ПК 1, ИД ПК 5, ИД ПК 6)
 - a) хронического фиброзного
 - b) острого очагового
 - c) острого диффузного
 - d) хронического гангренозного
- 6) ПРИ ГЛУБОКОМ КАРИЕСЕ ЗОНДИРОВАНИЕ БОЛЕЗНЕННО (ИД ПК 1, ИД ПК 2, ИД ПК 4)
 - a) по всему дну кариозной полости, боль от холодного проходит быстро
 - b) в одной точке дна кариозной полости, боль от холодного проходит быстро
 - c) в одной точке дна кариозной полости, боль от холодного проходит медленно
 - d) по всему дну кариозной полости, боль от холодного проходит медленно
- 7) ОБЩЕЕ СОСТОЯНИЕ И САМОЧУВСТВИЕ БОЛЬНОГО МНОГОФОРМНОЙ ЭКССУДАТИВНОЙ ЭРИТЕМОЙ (ИД ПК 1, ИД ПК 2, ИД ПК 6)
 - a) температура тела повышена, прием пищи болезненный, головная боль, боли в мышцах, суставах
 - b) температура тела нормальная, прием пищи безболезненный
 - c) температура тела нормальная, головная боль, боли в мышцах, суставах
 - d) головная боль, температура тела субфебрильная

- 8) ДОЗА ФТОРА В ПИТЬЕВОЙ ВОДЕ, ПРИ КОТОРОЙ РАЗВИВАЕТСЯ ДЕСТРУКТИВНАЯ ФОРМА ФЛЮОРОЗА (ИД ПК 1, ИД ПК 4, ИД ПК 6)
- a) 7-9 и выше мг/л
 - b) 0,5 мг/л
 - c) 1 мг/л
 - d) 2-3 мг/л
- 9) ПРИЧИНЫ ОСТРОГО ТРАВМАТИЧЕСКОГО ПЕРИОДОНТИТА (ИД ПК 1, ИД ПК 4, ИД ПК 5)
- a) ушиб зуба
 - b) обработка корневого канала иодиолом
 - c) передозировка мышьяковистой пасты
 - d) обработка корневого канала хлорфиллиптом
- 10) ЖАЛОБЫ БОЛЬНОГО ПРИ МЕСТНОЙ ГИПОПЛАЗИИ ЭМАЛИ (ИД ПК 1, ИД ПК 2, ИД ПК 4, ИД ПК 5)
- a) косметический недостаток
 - b) боли при перкуссии
 - c) боли от горячего раздражителя
 - d) ночные боли
- 11) КЛИНИЧЕСКИЕ ПРИЗНАКИ ХРОНИЧЕСКОГО ПЕРИОДОНТИТА В ЛЮБОМ ВОЗРАСТЕ (ИД ПК 1, ИД ПК 2)
- a) пульпа некротизирована в коронковой и корневой части полости зуба
 - b) пульпа болезненна только в устьях корневых каналов
 - c) боль при накусывании на зуб
 - d) кариозная полость на контактной поверхности молочного моляра, препарирование безболезненно
- 12) МЕТОД ВИТАЛЬНОЙ ОКРАСКИ ВЫЯВЛЯЕТ ОЧАГОВУЮ ДЕМИНЕРАЛИЗАЦИЮ ПРИ (ИД ПК 1, ИД ПК 4, ИД ПК 5)
- a) белом кариозном пятне
 - b) эрозии эмали
 - c) пятнистой форме гипоплазии
 - d) кариозном пигментированном пятне
- 13) БОЛЕВЫЕ ОЩУЩЕНИЯ ПРИ ЗОНДИРОВАНИИ ПО ЭМАЛЕВО-ДЕНТИННОЙ ГРАНИЦЕ ХАРАКТЕРНЫ ДЛЯ (ИД ПК 1, ИД ПК 2)
- a) среднего кариеса
 - b) кариеса в стадии пятна
 - c) глубокого кариеса
 - d) хронического пульпита
- 14) ПРИ КАРИЕСЕ В СТАДИИ ПЯТНА ЭМАЛЬ (ИД ПК 1, ИД ПК 4, ИД ПК 5)
- a) гладкая, зондирование безболезненно
 - b) шероховатая, зондирование болезненно
 - c) шероховатая, зондирование безболезненно
 - d) легко удаляется экскаватором
- 15) ПОВЕРХНОСТНОЕ ЗОНДИРОВАНИЕ ПУЛЬПЫ БЕЗБОЛЕЗНЕННО ПРИ ПУЛЬПИТЕ (ИД ПК 1)
- a) хроническом гангренозном
 - b) хроническом фиброзном
 - c) хроническом гипертрофическом
 - d) хроническом в стадии обострения
- 16) СИМПТОМЫ, ХАРАКТЕРНЫЕ ДЛЯ ОСТРОГО ДИФFUЗНОГО ПУЛЬПИТА (ИД ПК 1, ИД ПК 2)
- a) боли самопроизвольные, ночные, приступообразные, длительные, с короткими светлыми промежутками, иррадиирующие

- b) боли постоянные, усиливающиеся при накусывании на зуб
 - c) переходная складка свободная, безболезненная при пальпации
 - d) боли и кровоточивость при попадании пищи в кариозную полость
- 17) ЗОНДИРОВАНИЕ ПУЛЬПЫ БОЛЕЗНЕННО В ГЛУБИНЕ ПОЛОСТИ ЗУБА ИЛИ В УСТЬЯХ КАНАЛОВ ПРИ ХРОНИЧЕСКОМ ПУЛЬПИТЕ (ИД ПК 1, ИД ПК 5)
- a) гангренозном
 - b) фиброзном
 - c) гипертрофическом
 - d) хроническом фиброзном в стадии обострения
- 18) ДЕМИНЕРАЛАЗАЦИЯ НАЧИНАЕТСЯ В СЛОЕ ЭМАЛИ (ИД ПК 4, ИД ПК 5)
- a) подповерхностном
 - b) поверхностном
 - c) глубоком
 - d) околопульпарном
- 19) МЕСТНЫМ ФАКТОРОМ РАЗВИТИЯ КАРИЕСА ЯВЛЯЕТСЯ (ИД ПК 1, ИД ПК 4, ИД ПК 5)
- a) неудовлетворительная гигиена полости рта
 - b) высокое содержание фторида в питьевой воде
 - c) низкое содержание фторида в питьевой воде
 - d) ротовое дыхание
- 20) ПРОЦЕССЫ ИОННОГО ОБМЕНА, МИНЕРАЛИЗАЦИИ, РЕМИНЕРАЛИЗАЦИИ ОБЕСПЕЧИВАЕТ СВОЙСТВО ЭМАЛИ (ИД ПК 4, ИД ПК 5)
- a) проницаемость
 - b) микротвердость
 - c) плотность
 - d) растворимость

Критерии и оценки:

«отлично» - не менее 91% и выше правильных ответов;

«хорошо» - от 81 до 90% правильных ответов;

«удовлетворительно» - от 71 до 80% правильных ответов;

«неудовлетворительно» - 70% и менее правильных ответов.

2.1. Примерные ситуационные задачи, критерии оценки. (ИД ПК 1, ИД ПК 2, ИД ПК 3, ИД ПК 4, ИД ПК 5, ИД ПК 6)

Задача №1 (ИД ПК 1, ИД ПК 2, ИД ПК 6)

Пациент Л. обратился с целью санации. Жалоб не предъявляет. Объективно: на вестибулярной поверхности 1.1 в пришеечной области меловидное пятно с нечеткими границами диаметром до 0,3 см., поверхность пятна гладкая, реакции на температурные раздражители отсутствует.

Контрольные вопросы:

- 1.Поставьте предварительный диагноз.
- 2.Назовите дополнительные методы обследования.
- 3.Проведите дифференциальную диагностику.
- 4.Составьте план лечения.
- 5.Дайте рекомендации по гигиене полости рта.

Эталон ответа:

1. Начальный кариес 1.1 зуба.
2. Окрашивание растворами красителей (метиленовый синий), трансилломинация.
3. С поверхностным кариесом, эндемическим флюорозом, гипоплазией эмали.
4. Провести профессиональную гигиену полости рта, курс реминерализующей терапии.

5. Чистить зубы после каждого приема пищи, использовать ополаскиватели для полости рта, флоссы; проводить профессиональную гигиену полости рта 2 раза в год.

ЗАДАЧА № 2 (ИД ПК 1, ИД ПК 2, ИД ПК 3, ИД ПК 4, ИД ПК 5, ИД ПК 6)

Пациент М. 20 лет обратился в клинику с жалобами на длительную боль от холодного в зубе 2.7 в течении суток. Объективно: 2.7- на медиальной поверхности глубокая кариозная полость. Дно мягкое, полость зуба не вскрыта, зондирование резко болезненно в области щечно-медиального рога пульпы, перкуссия безболезненная, ЭОД 30 мкА.

Контрольные вопросы:

1. Поставьте диагноз.
2. Проведите дифференциальную диагностику.
3. Какие методы лечения можно использовать в данной клинической ситуации?
4. Какие группы материалов можно использовать для obturации корневых каналов?
5. Назовите пломбировочные материалы для корневых каналов для данной клинической ситуации?

Эталон ответа:

1. Острый очаговый пульпит
2. С острым диффузным пульпитом, с глубоким кариесом, с обострением хронических форм пульпита, с острым верхушечным периодонтитом.
3. Биологический метод, витальная экстирпация, девитальная экстирпация.
4. Пластичные твердеющие, твёрдые (штифты)
5. Эвгенольные: «Эндометазон», «Эвгедент», «Кортисомол». Полимерные: «АН-плюс», «Sealapex», «Apexit».

ЗАДАЧА №3 (ИД ПК 1, ИД ПК 2, ИД ПК 3, ИД ПК 4, ИД ПК 5, ИД ПК 6)

В клинику терапевтической стоматологии обратился больной К., 24 лет, с жалобами на кратковременные боли в 37 зубе при приеме пищи. Боли появились 2 месяца назад. При объективном осмотре на апроксимально-дистальной поверхности 37 зуба глубокая кариозная полость. Зондирование болезненно по дну и стенкам кариозной полости, перкуссия безболезненна.

1. Поставьте диагноз.
2. Какой класс кариозной полости по Блэку?
3. Назовите дополнительные методы обследования, которые нужно провести для уточнения диагноза.
4. Проведите дифференциальную диагностику.
5. Назовите этапы лечения.

Эталон ответа:

1. Глубокий кариес 37.
2. II класс по Блэку.
3. Термометрия, электроодонтодиагностика.
4. Со средним кариесом, острым и хроническим пульпитом, хроническим верхушечным периодонтитом.
5. Анестезия, препарирование кариозной полости, медикаментозная обработка кариозной полости, наложение лечебной прокладки (по показаниям), наложение изолирующей прокладки, пломбирование.

Критерии ответа:

- «отлично» - обучающийся активно, без наводящих вопросов отвечает правильно и в полном объеме на поставленные вопросы; при решении ситуационной задачи ответ содержит полную информацию о симптомах, имеющихся у пациента, с объяснением их патогенеза; о синдромах и нозологической принадлежности заболевания; обоснованно назначает дополнительное обследование и интерпретирует результаты лабораторных и инструментальных

методов обследования; обучающийся может провести дифференциальный диагноз в рамках патологии, в полном объеме назначает и обосновывает необходимое лечение, знает фармакологические группы препаратов, механизм действия препаратов, главные противопоказания и побочные эффекты.

- «хорошо» - обучающийся отвечает правильно и в полном объеме, но в процессе собеседования ставились наводящие вопросы.

- «удовлетворительно» - обучающийся правильно выявляет симптомы и синдромы и объясняет их патогенез, определяет нозологическую принадлежность болезни. Допускается неполное выделение симптомов при условии, что это не помешало правильно выявить синдромы; неполное выделение или неполное объяснение синдромов при условии, что диагностическая принадлежность заболевания была определена правильно; неполная интерпретация результатов дополнительного обследования; не полностью сформулированы основные направления лечения; ответы на вопросы даются в достаточном объеме после наводящих вопросов, обучающийся показал понимание патогенетической сути симптомов и синдромов, принадлежность синдромов к нозологической форме.

- «неудовлетворительно» - у обучающегося отсутствует понимание сущности и механизма отдельных симптомов и синдромов, в том числе ведущего; обучающийся не умеет оценить результаты дополнительных исследований; не понимает сущности синдромов; не понимает принципов лечения; не может исправить пробелы в ответе даже при наводящих и дополнительных вопросах.

3. Методические материалы, определяющие процедуры оценивания знаний, умений, навыков и (или) опыта профессиональной деятельности, характеризующих этапы формирования компетенций

3.1 Методика проведения тестирования

Целью этапа промежуточной аттестации по дисциплине (модулю), проводимой в форме тестирования, является оценка уровня усвоения обучающимися знаний, приобретения умений, навыков и сформированности компетенций в результате изучения учебной дисциплины (части дисциплины).

Локальные нормативные акты, регламентирующие проведение процедуры:

Проведение промежуточной аттестации обучающихся регламентируется Положением о текущем контроле успеваемости и промежуточной аттестации обучающихся, введенным в действие приказом от 08.02.2018 № 61-ОД.

Субъекты, на которых направлена процедура:

Процедура оценивания должна охватывать всех обучающихся, осваивающих дисциплину (модуль). В случае, если обучающийся не прошел процедуру без уважительных причин, то он считается имеющим академическую задолженность.

Период проведения процедуры:

Процедура оценивания проводится по окончании изучения дисциплины (модуля) на последнем занятии. В случае проведения тестирования на компьютерах время и место проведения тестирования преподаватели кафедры согласуют с информационно-вычислительным центром и доводят до сведения обучающихся.

Требования к помещениям и материально-техническим средствам для проведения процедуры:

Требования к аудитории для проведения процедуры и необходимость применения специализированных материально-технических средств определяются преподавателем.

Требования к кадровому обеспечению проведения процедуры:

Процедуру проводит преподаватель, ведущий дисциплину (модуль).

Требования к банку оценочных средств:

До начала проведения процедуры преподавателем подготавливается необходимый банк тестовых заданий. Преподаватели кафедры разрабатывают задания для тестового этапа зачёта,

утверждают их на заседании кафедры и передают в информационно-вычислительный центр в электронном виде вместе с копией рецензии

Описание проведения процедуры:

Тестирование является обязательным этапом зачёта независимо от результатов текущего контроля успеваемости. Тестирование может проводиться на компьютере или на бумажном носителе.

Тестирование на компьютерах:

Для проведения тестирования используется программа INDIGO. Обучающемуся предлагается выполнить 100 тестовых заданий, содержащих один или несколько правильных ответов. Время, отводимое на тестирование, составляет не более одного академического часа.

Результаты процедуры:

Результаты тестирования на компьютере или бумажном носителе имеют качественную оценку «отлично» - не менее 91% и выше правильных ответов; «хорошо» - от 81 до 90% правильных ответов; «удовлетворительно» - от 71 до 80% правильных ответов; «неудовлетворительно» - 70% и менее правильных ответов.

При получении оценки «неудовлетворительно» за тестирование обучающийся к собеседованию не допускается и по результатам промежуточной аттестации по дисциплине выставляется оценка «неудовлетворительно».

Результаты проведения процедуры в обязательном порядке проставляются преподавателем в зачётные ведомости в соответствующую графу.

3.2 Методика проведения приема практических навыков

Цель этапа промежуточной аттестации по дисциплине (модулю), проводимой в форме просмотра презентации, выполненной с демонстрацией рабочих моментов по выбранной теме во время проведения стажировки на рабочем месте. Оценивается приобретения обучающимся умений, навыков и сформированности компетенций в результате изучения учебной дисциплины.

Локальные нормативные акты, регламентирующие проведение процедуры:

Проведение промежуточной аттестации обучающихся регламентируется Положением о текущем контроле успеваемости и промежуточной аттестации обучающихся, введенным в действие приказом от 08.02.2018 № 61-ОД.

Субъекты, на которые направлена процедура:

Процедура оценивания должна охватывать всех обучающихся, осваивающих дисциплину. В случае, если обучающийся не проходил процедуру без уважительных причин, то он считается имеющим академическую задолженность.

Период проведения процедуры:

Процедура оценивания проводится по окончании изучения дисциплины (модуля) на одном из последних занятия по дисциплине (модулю), или в день проведения собеседования, или может быть совмещена с зачетным собеседованием по усмотрению кафедры.

Требования к помещениям и материально-техническим средствам для проведения процедуры:

Требования к аудитории для проведения процедуры и необходимость применения специализированных материально-технических средств определяются преподавателем.

Требования к кадровому обеспечению проведения процедуры:

Процедуру проводит преподаватель, ведущий дисциплину.

Описание проведения процедуры:

Каждому обучающемуся, принимающему участие в процедуре, преподавателем выдается тема индивидуального задания. После получения темы индивидуального задания обучающийся должен в меру имеющихся знаний, умений, навыков, сформированности компетенции дать устные развернутые ответы на поставленные в презентации вопросы и задания в установленное преподавателем время (не более 15 минут).

Требования к структуре и оформлению презентации:

1. Презентация готовится в формате PPTX, имеет не менее 10 слайдов.
2. В структуре презентации должны присутствовать титульный лист с названием темы, ФИО автора и преподавателя, цели, задачи, рассуждения и вывод.
3. Обязательно использование фотографий.
4. Работа с презентацией проходит во время проведения практического занятия. При этом, обучающийся должен своими словами объяснить проблему, вынесенную на данную презентацию.
5. Речь должна быть аргументирована с использованием медицинской терминологии.

Мануальные навыки, необходимые для освоения за время проведения стажировки на рабочем месте.

№ п/п	Мануальные навыки и умения	Количество минимально выполняемых манипуляций
1.	Обследование больного и оформление документации	10
2.	Препарирование и пломбирование кариозных полостей I класса по Блэку	6
3.	Препарирование и пломбирование кариозных полостей II класса по Блэку	6
4.	Препарирование и пломбирование кариозных полостей III класса по Блэку	6
5.	Препарирование и пломбирование кариозных полостей IV класса по Блэку	6
6.	Препарирование и пломбирование кариозных полостей V класса по Блэку	6
7.	Препарирование и пломбирование кариозных полостей VI класса по Блэку	6
8.	Проведение курса реминерализующей терапии	10
9.	Работа с композитами химического отверждения (паста-паста), замешивание	6
10.	Работа с композитами светового отверждения, постановка пломбы	2
11.	Работа с СИЦ, замешивание	8
12.	Чтение внутриротовых прицельных снимков	10
13.	Сбор анамнеза и постановка диагноза	10
14.	Проведение лечения зуба с диагнозом «гиперемия пульпы»	6
15.	Проведение лечения пульпита одноканального зуба в одно посещение под анестезией	4
16.	Проведение лечения пульпита многоканального зуба в одно посещение под анестезией	2
17.	Проведение лечения пульпита одноканального зуба девитальным методом	3
18.	Проведение лечения пульпита многоканального зуба девитальным методом	3
19.	Проведение лечения периодонтита одноканального зуба в одно посещение под анестезией	3
20.	Проведение лечения периодонтита многоканального зуба в несколько посещений	3
21.		

Критерии оценки

- **отлично** – обучающийся обладает системными теоретическими знаниями (знает методику выполнения практических навыков, показания и противопоказания, возможные осложнения, нормативы и проч.), без ошибок самостоятельно демонстрирует выполнение практических умений,

- **хорошо** — обучающийся обладает теоретическими знаниями (знает методику выполнения практических навыков, показания и противопоказания, возможные осложнения, нормативы и проч.), самостоятельно демонстрирует выполнение практических умений, допуская некоторые неточности (малозначительные ошибки), которые самостоятельно обнаруживает и быстро исправляет,

- **удовлетворительно** — обучающийся обладает удовлетворительными теоретическими знаниями (знает основные положения методики выполнения практических навыков, показания и противопоказания, возможные осложнения, нормативы и проч.), демонстрирует выполнение практических умений, допуская некоторые ошибки, которые может исправить при коррекции их преподавателем,

- **неудовлетворительно** — обучающийся не обладает достаточным уровнем теоретических знаний (не знает методики выполнения практических навыков, показаний и противопоказаний, возможных осложнений, нормативы и проч.) и/или не может самостоятельно продемонстрировать практические умения или выполняет их, допуская грубые ошибки.

3.3. Итоговая оценка по циклу повышения квалификации «Стоматология терапевтическая» определяется по совокупности результатов: тестирования, оценка практических навыков, решения ситуационных задач и результатов голосования членов комиссии:

- **«отлично»** - выставляется обучающимся: успешно и в полном объеме справившимся с программой, использующим в каждом имеющем положительные отзывы руководителей практики по месту прохождения стажировки; проявляющим высокий уровень исполнительской дисциплины.

- **«хорошо»** - Выставляется обучающимся успешно и в полном объеме справившимся с программой, положительные отзывы руководителей практики по месту прохождения стажировки, имеющим высокий уровень исполнительской дисциплины.

- **«удовлетворительно»** - Выставляется обучающимся не в полном объеме справившимся с программой, показавшим достаточный уровень практики по месту прохождения стажировки, но имеющим замечания со стороны руководителя практики.

- **«неудовлетворительно»** - Выставляется обучающимся, не предоставившим отчет о практике, показавшим низкий уровень исполнительской дисциплины, отсутствие положительной оценки в отзыве руководителя практики по месту прохождения стажировки.

Составители: _____ /С.Н. Громова /

_____ /Т.Н. Кайсина/

_____ /О.А. Пышкина /

Зав. кафедрой _____ /С.Н. Громова/

